EL DIARIO PALENTINO

SABADO 23 JULIO 1983

(Depósito legal: P.2-1958)
Razón Social: «El Diario Palentino - El Día de Palencia, S. L.». Mayor, 67
(Franqueo Concertado)

EL DIA DE PALENCIA

Director: JOSE MARIA RUIZ DE GOPEGUI Y SANTOYO

Teléfonos: Dirección y Redacción: 744822. Anuncios y Suscripciones: [illegible]
Administración: 74 02 58
Mayor, 67
Apartado de Correos, 17

N.º REFUNDIDO 13.082
Fundado en 1882 y 1890
30 PESETAS

LOS REYES, A VENEZUELA

MADRID. — SS. MM. los Reyes don Juan Carlos y doña Sofía emprendieron viaje ayer con destino a Caracas (Venezuela) para asistir a los actos conmemorativos del Bicentenario de Simón Bolívar. En la foto, el presidente del Gobierno, Felipe González, se despide de don Juan Carlos en el aeropuerto de Barajas. — (Foto EFE)

Huelga de siderometalúrgicos italianos

BRUSELAS. — Alrededor de dos mil trabajadores italianos de acerías procedentes del norte de Italia se han manifestado con pancartas ante la sede de la comisión de la CEE para protestar contra el plan de la Comunidad Económica Europea que prevé el cierre de varias plantas de fabricación de acero en Italia. — (Telefoto EFE-AP)

LA PALENTINA ANA ISABEL ALONSO

Campeona de España de 3.000 mts.

La atleta palentina Ana Isabel Alonso, que ayer se proclamó campeona absoluta de España en 3.000 metros lisos, en una impresionante y apasionante carrera, en las pruebas celebradas en Anoeta (San Sebastián).

Firmado el acuerdo pesquero entre ESPAÑA y GUINEA CONAKRI

(Página 22)

LOTERIA NACIONAL

40 MILLONES AL NUMERO

26.412

(Página 24)

INCIDENTES DE LAS BANDERAS, EN RENTERIA

RENTERIA (Quipúzcoa). — Varias personas resultaron heridas en los incidentes de Rentería. En la foto, los mástiles en la fachada de la Casa Consistorial sin las banderas izadas, mientras se producen los incidentes. Las banderas ondearon una hora más tarde de lo previsto. — (Telefoto EFE)

M.C.D.2022

Dietario

DOMINGO, 24 JULIO 1983
17.º Tiempo Ordinario

SANTORAL. — Santos: Arnulfo, Blátmaco, Boris, Calcedonio, Cristina, mártires; Declano, obispo; Eufrasia, Fagna, Fantino, Fergus, Gerburga, ab.; Meneo y Capitón, mrs.; Mercuno y Efrén, mártires; Niceta y Aquilina, mártires; Nicolás, Pavacio, obispo; Ruricio, obispo; Sigolena, ab.; Ulsicino, obispo; Víctor, Estercario y Antinógenes de Mérida, Vulfado y Rufino, mártires.

(Misa: Del Domingo).

—O—

REFRAN: Tierra en delantero y viña en trasero.

—O—

EFEMERIDES

1419: Testamento de D. Diego Gómez Manrique, señor de Treviño y Amusco, disponiendo la fundación en Calabazanos de un monasterio de Santa Clara, con 40 monjas, dando para su mantenimiento parte de sus posesiones en Calabazanos y otras donaciones.

1534: Aparece derribado en el suelo el escudo de los Castilla, que estaba en la Capilla Mayor de la Catedral. Se repuso en su sitio.

1783: Nace en Caracas Simón Bolívar, militar y político, considerado el libertador de América del Sur, que concibió el ambicioso proyecto de realizar una gran federación sudamericana, pero fracasó en su intento.

1802: Nace el novelista y dramaturgo francés Alejandro Dumas.

1898: Nace la aviadora norteamericana Amelia Earhart, primera mujer que realizó la travesía del Atlántico y protagonista de numerosas hazañas aéreas, una de las cuales le costó la vida.

1912: Nace en París la actriz cinematográfica Viviane Romance.

1917: Guerra de 1914 - 1918 **La Mata - Hari** comparece ante un tribunal que la condena a muerte por espionaje.

1923: El presidente del Consejo de Ministros español, García Prieto, lee ante ambas cámaras reunidas un decreto por el que se suspenden las sesiones de las Cortes.

1928 China adopta el sistema métrico decimal.

1931: Estalla un movimiento contra la dictadura chilena, durante el cual es derrocado el presidente y dictador, general Carlos Ibáñez.

1943: El gran consejo fascista italiano aprueba la retirada de Mussolini y pide que el poder vuelva a la corona.

1946: Apertura de la conferencia de la Paz, en París, en la cual se discutirían los borradores de los tratados con Italia, Rumania, Bulgaria, Hungría y Finlandia.

1979: El Congreso español aprueba el Tribunal Constitucional.

1980: Entra en vigor en España la Ley Orgánica de Libertad Religiosa.

CUPON PRO-CIEGOS

En el sorteo celebrado el día 21 de julio, ha resultado premiado con 6.250 pesetas, el número

361

Con 625 pesetas, todos los números terminados en 61

Programa de TVE

DIA 23

PRIMERA CADENA

18,00: EL LOCO MUNDO DE LOS PAYASOS

18,30: LA PANTERA ROSA

19,00: LA MAGIA DE LA DANZA

20,00: USTED, POR EJEMPLO
Dirección: Manuel Torre Iglesias.

21,00: NOTICIAS

21,30: INFORME ESPECIAL
«Bolibar, el libertador»

22,30: SABADO CINE
«El grupo» 1966 (146').
Dirección: Sidney Lumet.
Un grupo de jovenes universitarias termina su estudios y emprenden con gran ilusión sus vidas. A pesar de los diferentes caminos tomados siguen unidas, apoyándose, aún en medio de algunas pequeñas envidias.

01,10: DESPEDIDA Y CIERRE

U. H. F.

15,15: CARTA DE AJUSTE

15,28: APERTURA Y PRESENTACION

15,30: LA VISPERA DE NUESTRO TIEMPO
«El Debate».

17,00: RETRANSMISION DEPORTIVA
Traineras.
XIII Bandera Astillero

18,00: ATLETISMO
Campeonato de España.
Desde el polideportivo de Anoeta de San Sebastian.

19,00: LAS BRIGADAS DEL TIGRE
«S.O.S. en la Torre Eifel».

20,00: MUSICAL EXPRESS

21,00: UN ENCARGO ORIGINAL
Título: «Zaya».

22,00: OPERA
«Turandot», de Puccini.
En retransmisión diferida desde La Opera de Viena.

24,45: DESPEDIDA Y CIERRE

DIA 24

PRIMERA CADENA

09,45: CARTA DE AJUSTE

10,00: HABLAMOS

10,30: EL DIA DEL SEÑOR SANTA MISA

11,30: GENTE JOVEN

12,30: TIEMPO Y MARCA
Natación
Desde la piscina Picornell de Barcelona, tendrá lugar el Campeonato de España de Saltos.

14,30: ESTA SEMANA

15,20: ESTUDIO ESTADIO (I)
Entre otras informaciones se ofrecerá:
— Resúmen de las etapas 20 y 21 del Tour de Francia 1983.
— Natación: Sexto Gran Premio de Verano desde Orense.
— Automovilismo: Rallye de Argentina.
— Atletismo: Campeonato Naconal Absoluto.
— Piragüismo: Maratón de Copenhague.

15,35: BELFY LILLIBIT
«La ardilla enferma».

16,00: FAMA
«Profesores».
Al ser convocada la Beca Julia para piano, Bruno decide presentarse, siempre y cuando que su tutor de música lo autorice. Pero Shorofsky piensa que su alumno preferido no está aún lo suficientemente maduro y se niega a dar la conformidad. Por el contrario, el Sr. Martelli piensa que su hijo debe presentarse y anima al muchacho a hacerlo. Esta disparidad de opiniones desconcierta a Bruno que no sabe qué camino seguir.

17,00: EL MUNDO DEL TENIS
«Copa Fede ación MUNDO SUBMARINO

18,30: PROXIMAMENTE
Información sobre la Programación de la Primera Cadena de TVE.

19,00: ATLETISMO
«Campeonato de España».

20,00: LOU GRANT
«Primicia».

21,00: NOTICIAS
MEMORIA DE ESPAÑA
«La derecha al poder». (1933-1934).
Dirección, Realización y Guión: Ricardo Blasco
Presentación: Fernando Rey.

22,30: PAUL HOGAN
«Episodio numero 7».

23,30: ESTUDIO ESTADIO
Entre otros temas, se ofrecerá:
— Tour de Francia: Final de la última etapa, Alfortville-París.
— Motonáutica: Campeonato de España desde León.
— Motociclismo: Gran Premio de Canadá de motocross de 250 c.c.

00,00: DESPEDIDA Y CIERRE

U. H. F.

15,15: CARTA DE AJUSTE

15,28: APERTURA Y PRESENTACION

15,30: MUSICA EN EL TIEMPO
«Mi país».

16,30: PRODUCCION ESPAÑOLA

17,30: ESTRENOS TV
«Fortuna III».

19,30: MUSICA Y MUSICOS
Recital de José Luis Rodrigo.

20,00: ATLETISMO

21,00: EL CUERPO HUMANO
«El cerebro».

22,00: LARGOMETRAJE
«Acción ejecutva» 1973 (84').
Director: David Miller.
Autor: Mark Lane.
Guión: Dalton Trumbo.
En mayo de 1970, el presidente Jhonson llegó a admitir que el asesinato de su antecesor, Jhon F. Kennedy, pudo ser el resultado de una conspiración. Según este supusto, un reducido grupo de prepotentes personajes que representaban a diferentes estamentos, se conjuraron para acabar con el Presidente.

23,35: DESPEDIDA Y CIERRE

DIA 25

PRIMERA CADENA

10,45: CARTA DE AJUSTE

10,59: APERTURA Y PRESENTACION

11,00: SANTA MISA

12,15: PROGRAMA ESPECIAL
Con motivo de la festividad de Santiago Apóstol el Centro Regional de Galicia elaborará un programa especial en el que se incluirán diversos actos culturales y manifestaciones folklóricas.

15,00: TELEDIARIO
Primera edición.

15,25: AÑO SANTO COMPOSTELANO
Dirección y Guión: Amando de Ossorio.
Tras la introducción histórica sobre el significado del Año Santo Compostelano y de las peregrinaciones a Santiago de Compostela, se recogen los aspectos más destacados del último Año Santo: Apertura y cierre de la Puerta Santa, visita de S.S. El Papa, ofrenda al Apóstol de S.M. El Rey, peregrinaciones más importantes, actos culturales y religiosos, festejos, turismo, ambiente, etc.

16,00: UN SEXTO SENTIDO
«Una visita encantadora»
Dirección: George McCowan.
En el estudio donde Marge encuentra trabajo como asistenta durante la grabación de una comedia de éxito, a causa de un accidente, muere uno de los actores. Louie es encargado del reportaje de caso en el que, como siempre, su sexto sentido jugará un papel muy importante.

17,00: MICKY Y DONALD

17,30: 3, 2, 1... CONTACTO

18,00: BARRIO SESAMO
«El teatro».

18,30: TELEFILM JUVENIL
«El chico del Claqué».

19,30: MIRARU N CUADRO
«El juicio de París».
El popular dibujante humorista Máximo, comenta el cuadro «El juicio de París», de Rubens.

20,00: PUEBLO DE DIOS
«Santiago abre España».
Dirección y Guión: José Luis Martín Descalzo.

20,30: CONSUMO
«Playas contaminadas».

21,00: TELEDIARIO
Segunda edición.

21,25: AMARGA VICTORIA
«Episodio número 2».
El doctor que ha operado a Kate ha sido categórico en su dictamen: Sufre de un tumor en proceso avanzado y ha sido imposible extirparlo completamente.

22,30: ESPAÑOLES

23,30: TELEDIARIO
Ultima edición.

23,45: DESPEDIDA Y CIERRE

U. H. F.

18,45: CARTA DE AJUSTE

18,58: APERTURA Y PRESENTACION

19,00: FLASH GORDON
«Aventura en Arboria».
El doctor Sarco es agredido en Arboria por un esquirlón, extraño animal volador, cuya mordedura es mortal.

19,30: EVOCACION

20,00: HOY EN LA 2

20,20: TELEDEPORTE

20,50: CORTOMETRAJE
«Permanencia del arabes. co».
Presencia de la cultura árabe en la Andalucía actual.
Director: Jaime Chávarri.

21,00: SOLO CUANDO ME RIO
El ingreso de una famosa estrella de cine, Gloria Robbins, no solo trastorna a nuestros conocidos amigos, sino hasta el cuadro médico del hospital.

21,30: EN PARALELO

22,30: EL MELODRAMA
«La dinastía de los Forsyte».

00,30: DESPEDIDA Y CIERRE

DIA 26

PRIMERA CADENA

13,45: CARTA DE AJUSTE

14,00: PROGRAMACION DE COBERTURA REGIONAL

14,55: CONEXION CON LA PROGRAMACION NACIONAL

15,00: TELEDIARIO
Primera edición

15,25: LA TARDE
«Tarde de verano».

16,10: UN SEXTO SENTIDO
«Mirando hacia atrás».
Con motivo de celebrarse la reunión anual de antiguos estudiantes, Louie tiene que entrevistar a uno de ellos, compañero suyo de promoción, con el que nunca se llevó bien y que hoy es un importante hombre de negocios y que durante el acto hará una donación para inaugurar la piscina del Centro que llevará su nombre.

17,05: EL PARAISO DE LOS ANIMALES

17,30: 3, 2, 1... CONTACTO

18,00: BARRIO SESAMO
«La tortuga».
Espinete juega con una tortuga que le ha regalado Ana.

18,30: UN MUNDO PARA ELLOS
«¿Cómo ocurrió?».

19,30: NOMBRES DE AYER Y DE HOY
«Montserrat Gudiol».

20,00: ENCUENTROS EN LIBERTAD: ECONOMIA
«Turismo» (I).

21,00: TELEDIARIO
Segunda edición.

21,25: SU TURNO

22,30: VIVIR CADA DIA

23,30: TELEDIARIO
Ultima edición.

23,45: DESPEDIDA Y CIERRE

U.H.F.

18,45: CARTA DE AJUSTE

18,58: APERTURA Y PRESENTACION

19,00: FLASH GORDON
«El mundo congelado».

19,30: ROBINSON
Programa monográfico dedicado al Certamen Internacional de Cine y TV para la infancia y la juventud de Gijón. Los propios niños y jóvenes son protagonistas activos con sus películas en Super-8, sus programas en vídeo, serán también miembros de los jurados que otorguen los Premios y harán el propio boletín informativo sobre el Festival. «Robinsón» dará cabida a algunos fragmentos de las películas que se presentan a concurso, y hablará con los más destacados personajes que acudan a Gijón.

20,00: HOY EN LA 2

20,20: TELEDEPORTE

20,50: CORTOMETRAJE
«Indianápolis».

21,00. HACIA EL AÑO 2.000
Quinto episodio.

21,30: FORTUNATA Y JACINTA
Estamos en el año 1874. Nuevos personajes se incorporan a la historia. Maxi Rubín es un joven estudiante de Farmacia. Vive con su tía Doña Lupe en la cale Raimundo Lulio del barrio medio burgués de Chamberí. Corto de espíritu y débil de físico, el muchacho vive sometido a la férula implacable de su tía que, además de llevar con mano firme la casa, ejerce de prestamista, en sociedad con un caballero lamado Francisco Torquemada.

22,30: LA EDAD DE ORO

24,00: DESPEDIDA Y CIERRE

M.C.D.2022

Palencia AL DIA

EL "PUENTE" DE SANTIAGO

Santiago Apóstol nos brinda un buen «puente» para todos. Incluso para los periodistas, que, por exigencias de la información, puede decirse que estamos en función permamente.

En esta ocasión, también vamos a disfrutar el descanso que nos ofrece el Patrón de España.

Van a ser, para los que ya han tenido «sábado inglés», tres jornadas de asueto, que no se las salta un gitano de goma.

La desbandada popular suponemos que no se hará esperar. Y, aun cuando muchos nos quedaremos a la vera del Carrión (quizá con careta por lo de las miasmas), otros enfilarán el norte cantábrico, con ganas de darse un chapurón en El Sardinero Suances o Laredo, que son, entre otras, las playas más concurridas por los palentinos. Tanto que, un domingo o día festivo, paseando por ellas, creeríamos que lo estamos haciendo por la calle Mayor, por tantas caras (o epidermis, que vamos en bañador) conocidas.

Los que en la ciudad permanezcamos (o los que no nos alejemos mucho de ella), es probable que volvamos en la anochecida, al paseo del «Salón». Digamos que tenemos una cita antañona y casi obligada con la banda de música. Interpretará, como se ha anunciado y ya es tradicional, la pieza descriptiva de «La Caceria», y ya sabemos que pocos se la pierden.

Tiene sabor esta obra. Y anécdotas para parar un tren. Por ejemplo, un año, se contrató a un grupo de gitanos, para disparar las escopetas, en el "galope". Y le cogieron tanto gusto al gatillo, que aquello fue una ensalada de escopetazos, a los que puso fin el director a batutazo limpio.

En otra ocasión dicen que un chaparrón mojó los cartuchos y no daban el estampido. Y los jóvenes alquilados para disparar, lo hacían con la boca: ¡Bum! ¡Bum!, ¡Pam!, ¡Pam! Vamos, como cuando los chiguitos juegan a policías y ladrones.

Fiesta de Santiago, en fin, muy celebrada y muy sonada. Por el «puente» y por los tiros cinegético-musicales.

Pues que ustedes, amables lectores, lo pasen bien con el «puente», sin problemas de pegarse contra petriles circulatorios a la ida o a la vuelta.

oOo

Se clausura el curso de la Academia Internacional de Organo Ibérico de Tierra de Campos.

En estas dos últimas jornadas del mismo, la del sábado y la del domingo, habrá para los buenos amigos de la música dos conciertos de órgano. Son los últimos de los cuatro programados, y serán Paredes de Nava y Frechilla, en las respectivas iglesias parroquiales, las sedes.

En el teclado, manos maestras: las de Francisco Chapelet y la de los alumnos (todos ellos ya organistas titulados), que brindarán hermosas páginas de la música organística de los siglos XVII y XVIII, desde cabezón a Bach.

Con marcos tan genuinos y con intérpretes, instrumentos y programas tan depurados, es de suponer que estas jornadas de clausura rizarán el rizo de lo insuperable, y realmente sabrán a música celestial.

F. B. C.

RETABLILLO

TRISTE, PERO...

Según despachos de agencia, ya han sido detenidos algunos delincuentes, que acababan de ser excarcelados. Suponemos que nadie se habrá sorprendido. Como se dice en la calle, «estaba cantado».

También el Ministerio del Interior, que se las sabe todas, o casi todas, acaba de hacer públicas unas normas para evitar los robos «a domicilio», fáciles durante todo el año, pero mucho más ahora cuando muchos hogares se encuentran desocupados por ausencias vacacionales... y porque el «censo» de delincuentes en la calle ha aumentado por las razones de todos conocidas.

Que el Ministerio del Interior haya tenido que «asesorar» al paisanaje resulta triste, pero es necesario. Las cosas vienen así y así hay que afrontarlas. No va a decirnos el ministro Barrionuevo que nos apostemos con metralleta en el pasillo de casa y abramos fuego sobre quien llegue con malas intenciones... Aunque todo se andará, pues los más realistas aseguran que aquí vamos a terminar como en el Oeste: a ver quién saca más rápido.

Claro, que todas las recomendaciones del ministro podrían resumirse en una, que pasaría así a constituir la consigna del verano: «Siente un policía a su puerta y váyase tranquilo de vacaciones».

NO ERA ESO

Aquí mismo jaleamos y aplaudimos con tanta sinceridad, como inocencia, las primeras reacciones oficiosas ante las declaraciones de la Thatcher supeditando nuestra entrada en el Mercado Común al total levantamiento de restricciones en Gibraltar. Celebramos complacidamente la firmeza oficial y, por lo visto, no era eso.

Al menos, es lo que parece deducirse de las últimas declaraciones oficiales del ministro Morán, quien una vez más ha elegido el camino más fácil y menos comprometido, a la par que poco digno. «No es para tanto», ha venido a decir nuestro responsable de política exterior y se ha quedado, aparentemente, inmutable. Su razonamiento resulta impecable: Si lo manifestado por la «dama de hierro» carece de importancia, ¿a qué tomar medida alguna? Algo así como ¡balones afuera», que gritan los entrenadores para evitarse complicaciones.

Pero el tema de Gibraltar resulta bastante más serio, aunque al ministro Morán, por lo visto, no se lo parezca. De cualquier manera, el autor de la «genial» idea de abrir la verja sin recibir en el acto nada a cambio, debería marcharse de una vez a casa. Otros lo hicieron por bastante menos. Es lo que estos días le están de nuevo recordando los «primeros espadas» del comentario político nacional.

FESTEJO

No deja de ser un festejo y más vale tomarlo así, que no dramatizarlo. Porque ahora mismo ocurre que UGT critica al Gobierno por su «interpretación» de la normativa sobre la inmediata aplicación de la semana laboral de 40 horas. Otro tanto hace la CEOE a propósito del mismo tema, pero por otras razones y, finalmente, el Gobierno «se mete» con unos y con otros, rechazando sus valoraciones.

Repetimos: un festejo, dicho sea animados por el deseo de acabar la semana de forma distendida y frívolona.

VENTANA ABIERTA

UN REFERENDUM COMPLICADO

Por José Carlos DE MAR

Según anunció el presidente del Gobierno en su viaje a Estados Unidos y se ha confirmado posteriormente aquí, el referéndum sobre la posible vinculación de España a la OTAN va a celebrarse en la primavera-verano de 1985. Justificó el aplazamiento de esta decisión en dos razonamientos: primero, la necesidad de proporcionar al pueblo español la información suficiente para que opte libremente por la solución que cada cual crea más ventajosa; segundo, no interferir en las conversaciones de Ginebra, entre la Unión Soviética y los Estados Unidos, con la postura que adoptará España.

La promesa electoral de someter a referéndum nuestro ingreso en la Alianza Atlántica da la sensación de haberse convertido en pesada carga de la que el Gobierno no puede desprenderse. Su actitud dubitativa de las últimas fechas está siendo combatida con energía por los sectores más radicales del PSOE y aprovechada por el Partido Comunista para llevar el agua a su molino. Cuando el Gobierno de Calvo Sotelo planteó nuestra integración, el slogan utilizado por los socialistas, «OTAN de entrada no», daba la sensación de que el problema quedaba reducido a una cuestión de oportunismo.

Pero el debate subsiguiente, las argumentaciones esgrimidas para oponerse a los deseos de UCD situaron al PSOE claramente en el campo de la no integración. Con esta inercia se llega a las elecciones y el inicial problema de oportunismo se transforma en la promesa de convocar un referéndum para que el pueblo decida; idea que, inicialmente, había sido esgrimida por el Partido Comunista, pero que el PSOE aprovecha por la fuerza de arrastre de masas que tiene.

Cualquiera que sea el resultado de la consulta popular, las repercusiones sobre nuestra política de defensa van a ser importantes y no siempre previsibles. Afectaría a los niveles de seguridad y al riesgo de vernos involucrados con algunos países occidentales, especialmente con los Estados Unidos, adquirirían una nueva dimensión. La posibilidad de modernizar nuestras Fuerzas Armadas, con lo que ello supone de cofabricación de armamento, creación de puestos de trabajo, adquisición de tecnología punta o intercambio de información, se vería afectada sustancialmente. La capacidad para intervenir en el plano internacional, en decisiones íntimamente relacionadas con la política general de nuestro país, quedaría disminuida o potenciada. (El contencioso de Gibraltar, por ejemplo, emerge con fuerza en los planteamientos atlantistas, incidiendo indirectamente con nuestra política en el Norte de Africa).

Desde el punto de vista estratégico, la inducción mútua que permanentemente existe entre España y la OTAN constituye una tiránica dependencia que condiciona a ambas partes. Basta analizar nuestra posición geográfica, la importancia del estrecho de Gibraltar o la privilegiada situación de nuestros archipiélagos, para comprender las variaciones que pueden producirse en aspectos tan interesantes como la profundidad del despliegue europeo, la posibilidad de utilizar la península como plataforma de reacción, el control aeronaval del Atlántico Norte o el dominio que, desde nuestras costas, puede ejercerse sobre el Mediterráneo Occidental o el Norte del Magreb.

Pero, ¿cómo se puede informar al pueblo sobre todo ésto? Mutilar parte de la información podría interpretarse como una manipulación; intentar abarcarlo todo exigiría una labor titánica durante mucho tiempo, sin la seguridad de ser bien comprendido por el pueblo. Además existen infinidad de puntos que, por el carácter secreto que tienen, no pueden ser difundidos. Como se puede comprender, el Gobierno se encuentra ante una difícil situación, abocado a una solución que puede no estar de acuerdo con nuestros intereses.

Por último, pero sin olvidar el enorme peso que tiene la forma en que se plantee la pregunta, parece que el referéndum es una forma de eludir la responsabilidad, difuminándola entre los millones de ciudadanos que opten por la solución mayoritaria, cuando todos sabemos que, en temas tan delicados, la mayoría no garantiza el acierto de una decisión. Resultaría más coherente que fuera el Parlamento, a través blema y con el asesoramiento de los ex- de las comisiones a las que afecte el propertos que fueran necesarios, el que determine la solución más conveniente.

(Iberia Press)

FARMACIAS DE GUARDIA

23, sábado: Don Isidoro de Fuentes Castells, San Juan de Dios, 1, y don Gonzalo Massa Rodríguez, Hnos. López Francos, 1.

24, domingo: Don Sabiniano Durántez Velasco, Burgos, 4, y don Francisco Javier Font Ordóñez, Avenida Asturias, 13.

25, lunes: Doña María Soledad Gutiérrez Herrero, Avenida Modesto Lafuente, 23, y doña Eulalia Barbero Martín, Plaza Cervantes, 1.

26, martes: Don José Luis Tejedor Jimeno, Teniente Velasco, 15, y doña Mercedes Aguado Martínez de Azcoitia, Los Abetos (Polígono Eras del Bosque).

Servicio nocturno: Todos los días, desde las 10'30 de la noche a las 9'30 de la mañana: D. José María Fernández Nieto (Mayor, 40).

VIDA RELIGIOSA

LEGION DE MARIA

El martes día 26, tendrá lugar el Retiro Mensual de la Legión de María, a las ocho de la tarde, en la Capilla de las MM. Nazarenas. Comenzará con el rezo de Vísperas y Meditación, finalizando con la Sagrada Eucaristía.

Quedan invitados todos los amantes de la Santísima Virgen que deseen asistir.

M.C.D.2022

Recuerdos viejos

★ **Los concejales efectuaban repeso de pan y decomisaban 290 panes faltos de peso**

★ **La Congregación de Ritos, de Roma, aprobaba la beatificación de Francisco Capillas**

★ **En la novillada de la Asociación de la Prensa fue gris la actuación de los diestros**

★ **La Casa de Palencia, en Madrid, y la Mesa de Burgos, hermanadas en la celebración de la festividad de Santiago**

Hace 100 años

(Día 23 de julio de 1883)

En la sesión extraordinaria celebrada por la Diputación Provincial, era nombrado secretario de la Corporación don Domingo Díaz Cabeja, que desempeñaba igual cargo en la de León.

—o—

El Consejo de Ministros aprobaba el Proyecto de Ley suprimiendo el recargo del 10 por 100 sobre los billetes ferroviarios.

Había hecho la propuesta correspondiente el palentino señor Gamázo, quien pronunciaba un discurso, en Madrid, con este motivo, que era elogiado por toda la prensa.

En «El Diario Palentino» se daba la enhorabuena a nuestro paisano.

—o—

Por los concejales que componían la Comisión de Policía Urbana, se practicó un repaso general de panes y de otros productos de venta en la plaza Mayor.

A varios ganaderos de Grijota les fueron decomisados 290 panes, por falta de peso, y a cuatro de la capital, 35 panes.

También se impuso una multa a un carnicero por falta de peso en la carne despachada. La falta fue de dos kilos de carne.

Los panes y la carne decomisada se entregaron al Asilo de Hermanitas de los Pobres.

Hace 75 años

(Día 23 de julio de 1908)

La Comisión de Festejos seguía con sus gestiones para ir concretaindo festejos, que se celebrarían en la próxima feria de San Antolín. Ahora, las gestiones se enfilaban hacia la banda de música de San Marcial, que se encontraba en Burgos. Quería darse un concierto en el Teatro Principal, y, además, alternaría con la banda municipal de Palencia, para dar algunos conciertos públicos en el Salón, durante las noches de la feria.

—o—

Parece ser que la falsificación de monedas de plata era extensa. UnU técnico de la Casa de la Moneda, hablando de la Real Orden dispuesta para el caso, en la que se aclaraban las diferencias que existían entre las monedas legales y las falsas, decía que casi era imposible señalar esas diferencias, porque las falsificaciones habían sido numerosas, y también tendrían que ser numerosas las operaciones para diferenciarlas. Agregó que se tardaría unos diez días paar informar sobre este asunto.

—o—

Comunicaban de Roma que la Congregación de Ritos había aprobado el expediente de beatificación del dominico palentino Francisco Capillas.

El martes, se fallará el concurso, en el Ayuntamiento

76 CARTELES PRESENTADOS PARA ANUNCIAR LAS FERIAS DE SAN ANTOLIN

El próximo martes, a las diez de la mañana, se reunirá, en el Ayuntamiento, el jurado calificador del concurso de carteles anunciadores de las próximas Ferias de San Antolín.

Dicho jurado estará constituido por miembros de la Comisión de Cultura del Ayuntamiento, profesionales y expertos en pintura, así como críticos en arte.

Habrá una representación de los medios de información locales, que, con carácter rotatorio, se irán turnando en sucesivas convocatorias.

Se han presentado este año muchos carteles; exactamente 76, procedentes de diversas provincias españolas, entre ellas, Palencia.

El primer premio es muy sustancioso: 100.000 pesetas; adjudicándose un accésit de 30.000.

Con los carteles recibidos, se hará una exposición pública durante las ferias de San Antolín.

Hace 50 años

(Día 23 de julio de 1933)

Se celebró la novillada organizada por la Asociación de la Prensa Palentina.

Actuaron Joselito de la Cal, que estuvo más mal que bien en sus dos novillos, recibiendo pitos, en el segundo, y silencio en su primero.

Jaime Pericás, tampoco estuvo afortunado, pese a su fama, y cosechó pitos.

Jesús Fuentes corrió la misma suerte que sus dos compañeros de cartel, y los pitos sonaron al rubricar su labor.

El revistero taurino de «El Diario Palentino», que firmaba «Er Gutapercha» (seudónimo que correspondía a don César Fernández), al final del juicio de cada novillero, reunía en unos versos sus respectivas actuaciones. Y lo decía de esta galana forma.

«Joselito de la Cal.
No rayaste a buena altura
¿Fue por falta de bravura

En cuanto a Jesús Fuentes, escribía:

«Por fin el toro dobló
y el torero satisfecho
lió los trastos y marchó.
¡Ay, Jesús, qué poco has hecho!

«Este Jaime Pericás
no nos demostró gran arte,
No se va a ninguna parte
teniendo esas «espantás».

—o—

Con intensidad, actuaban los Jurados Mixtos de Trabajo, para tratar problemas laborales ante empresarios y trabajadores.

La primera agrupación —rural— indicaba que habían sido resueltos satisfactoriamente los conflictos pendientes entre diversos patronos y obreros de los pueblos de Tabanera de Cerrato, Itero Seco, Ventosa de Pisuerga, Itero de la Vega y Autilla del Pino, cuyos juicios de conciliación, en dicho jurado mixto, se celebraron en esta fecha.

Hace 25 años

(Día 23 de julio de 1958)

Los botijeros llegaban a Palencia. Con su burrillo cargado, por las calles de la ciudad pregonaban su mercancía. Uno de ellos, entrevistado en «El Repórter en la calle», de «El Diario» - Día», indicaba que, en su totalidad, los botijeros ambulantes eran extremeños. El procedía de Salvatierra de los Barros. Decía que la arcilla de su pueblo «era la mejor del mundo». Casi todo su pueblo era alfarero. Fabricaban, unos; y vendían otros. En el invierno, por Andalucía y Levante; y en verano, por el norte y Castilla y León. La ruta del norte generalmente la iniciaban en marzo, para regresar a Salvatierra en septiembre. Lo hacían a pie, con sus burrillos. Se distribuían por parejas de vendedores por las provincias de Valladolid, Palencia, Burgos y León. Para esta ruta traían veinte vagones de botijos, tinajas, puchteros, platos etc.

Los almacenaban en un lugar, de donde se surtían para la jornada, llenando cada serón de paja del burro once docenas de botijos.

Alrededor de 23.400 botijos grandes y una buena tanda de pequeños, solían vender cada temporada. El precio aproximado de cada pieza era de 6 a 10 pesetas. Es decir, que con una media de 8 pesetas los botijeros extremeños regresaban aquel año a casa con unas 187.000 pesetas, de las de entonces.

—o—

La Casa de Palencia, en Madrid, y la Mesa de Burgos, habían organizado una fiesta conjunta, en la capital de España, con motivo de la festividad de Santiago, en la víspera, día 24, de ella. Quería ser una fiesta de hermandad castellana, y habría una cena y una verbena en la terraza y salones del Parque Móvil de los Ministerios Civiles.

Antes TALBOT
ahora
PEUGEOT-TALBOT
NUEVO CONCESIONARIO
AUPASA
Avda. de Madrid, Kmtro. 2
Servicios Oficiales:
★ AUPASA - Palencia
★ HIJOS DE FRUCTUOSO MARTIN en Cervera
★ TALLERES RAMON JIMENEZ de Aguilar de Campoo
★ Y en Guardo TALLERES GARCIA

M.C.D.2022

Tribunal de oposiciones a ingreso en el Cuerpo de Profesores de EGB

OPOSITORES APROBADOS EN LA PRIMERA PARTE DE LA PRUEBA "C"

Relación de opositores que han superado la primera parte de la prueba "C" de madurez profesional.

AREA DE FILOLOGIA

Núm., 2; apellidos y nombre. Alamo González, María Luisa; calificación, 5,00.
32; Gutiérrez García, Imelda; 5,00.
42; López Rodríguez, María del Pilar 6,50.
44; Lozano Ramírez, Beatriz; 5,00.
65; Pinacho Valero, María del Sagrario; 5,00.

AREA DE MATEMATICAS Y CIENCIAS DE LA NATURALEZA

23; Domínguez Arija, María Elena; 6,80.
31; García Adán, Javier; 5,10.
61; Mena Corada, María Begoña; 6,50.
68; Pajares Seco, María José; 5,00:,
82 Río Llorente, María Montserrat del; 5,00.

AREA DE CIENCIAS SOCIALES

5; Andérez Llorente, Rafael; 5,00.
77; Medina Vaquero, Manuel; 6,50.
104; Ruiz Ortega, María de los Angeles; 5,50.
107; Sánchez Sánchez, Jesús, 6,80.

Palencia, 22 de julio de 1983.
—La Presidenta. El Secretario.

CONVOCATORIA

Se comunica a los señores opositores que han superado la primera parte de la prueba "C" de Maudrez Profesional (ejercio oral), que el próximo día 26, martes, a las diez horas, en la Escuela Universitaria de Formación del Profesorado de E.G.B. (Avda. de Asturias, s/n) tendrá lugar la realización de la segunda parte de la, mencionada prueba correspondiente a la Programación didáctica.

Los señores opositores podrán utilizar, durante la realización del ejercicio, todo el material bibliográfico que deseen, correspondiente a las programas renovados y actualmente vigentes de los ciclos inicial y medio de E.G.B. (B.O.E. del 17 y 21 de enero de 1981).

Los señores opositores vendrán provistos de documento que acredite suficientemente su personalidad.

Palencia, 22 de julio de 1983.
—La Presidenta. El Secretario.

COMUNICADOS UGT y CC.OO.

Convenio I. Siderometalurgía

La Comisión Negociadora por UGT y CC. OO., del convenio de la I. Siderometaluúrgica, informa a todos los trabajadores afectados por el mencionado convenio:

Que dicho convenio ha sido firmado el dia 14 de julio de 1983 y sus puntos más importantes, son:

1 vigencia de 20 meses, a excepción de las tablas salariales, que se revisarán el 1 de enero de 1984, con el punto medio de la banda que se pacte para la negociación colectiva del año 1984.

2. la revisión para el año 1984 será, en caso de que el IPC al 30 de septiembre, sea del 9,5 por 100, este convenio no tendrá revisión, a partir de este IPC, la revisión que tenga que aplicarse será de la mitad.

3, la tabla salarial desde el 1 de mayo al 31 de diciembre de 1983, será el 9,5 por 100.

4, la jornada en cómputo anual para 1983 será de 1.857,5 horas de trabajo efectivo.

5, se ha conseguido reflejar en el presente convenio una tabla de horas extraordinarias con el valor hora, así todos los operarios afectados por el presente convenio, sepan a cómo las tienen que cobrar, en caso de realizarlas.

6, las Centrales Sindicales UGT y CC. OO., valoran positivamente este convenio, ya que se ha conseguido que a partir de ahora la vigencia sea de 1 de enero al 31 de diciembre.

Sin más, recibir un fraternal saludo de la Comisión Negociadora de UGT y CC. OO.

Palencia, 21 julio 1983.

La Comisión

SUCESOS EN LOS PUEBLOS

EL ALCALDE DE FUENTES DE VALDEPERO FALLECIO DESPUES DE CAERSE DESDE LA COSECHADORA

A las trece horas del día de ayer, en el paso conocido por «Montón de trigo», en término municipal de Fuentes de Valdepero, y cuando estaba cosechando, Constantino Pastor Mancho, natural de la citada localidad, de 39 años, alcalde - presidente de la actual Corporación, cayó desde lo alto de la cosechadora, quedando inconsciente, por lo que fue trasladado inmediatamente al Hospital Provincial «San Telmo», de Palencia, en el que falleció posteriormente.

Junto con el accidentado se encontraba, en el momento de los hechos, Luis Miguel Melero Sierra, natural de Perales de Campos y vecino de Palencia, mecánico de la máquina cosechadora.

Las causas de la caída del desafortunado Constantino Pastor Mancho son desconocidas hasta el momento, aunque se piensa que pudo sufrir algún desvanecimiento antes de caer de la cosechadora.

Herido grave al colisionar dos vehículos en Villaldavín

A las 20.15 horas de ayer, en el kilómetro 18,400 de la carretera C-615 (Palencia-Riaño), en término municipal de Villaldavín, se produjo una oclisión de dos turismos, el Renault - 12, matrícula Palencia-6136-B, conducido por Luis Angel Soto Ruiz, que resultó ileso, así como su acompañante Julio César Fernández; con el turismo 131, matrícula P-0539-D, conducido por César Pinacho Polanco, ileso, al que acompañaban sus hermanos Antonio y Miguel Pinacho Polanco, ambos resultaron heridos leves, al igual que César Pinacho Campo. Por el contrario, con heridas graves resultó María Pinacho Campo.

La causa del accidente fue el adelantamiento antirreglamentario del Renault - 12.

Colisión de un autocar y un turismo en Carrión de los Condes

A las 18,35 horas de ayer, en el kilómetro 36 de la carretera C-615 (Palencia - Riaño), en término de Carrión de los Condes, el autocar matrícula P-9732-C, conducido por Ricardo Rodríguez Santos ,que resultó ileso, colisionó con el turismo Talbot Samba, matrícula P-0486-D, conducido por María Dolores Marcos Fernández, que resultó leve, así como su acompañante Julio Fernández Macho.

La colisión se produjo al hacer un adelantamiento antirreglamentario el turismo.

EN LA MEJOR SITUACION DE PALENCIA Nueva Avenida Ronda Sur
FRENTE PISCINA "LA RIBERA"

COMUNIDAD EDIFICIO: HORIZONTE

VIVIENDAS
MAGNIFICAS,
con trastero, garaje, despensa, etc.

LOCALES
INMEJORABLES

DESPACHOS
con acceso directo desde calle

PLAZAS GARAJE
EN VENTA

• PRECIOS DE OCASION
• MUCHAS FACILIDADES DE PAGO
• INSTALACIONES INDIVIDUALES
• POCOS GASTOS COMUNIDAD

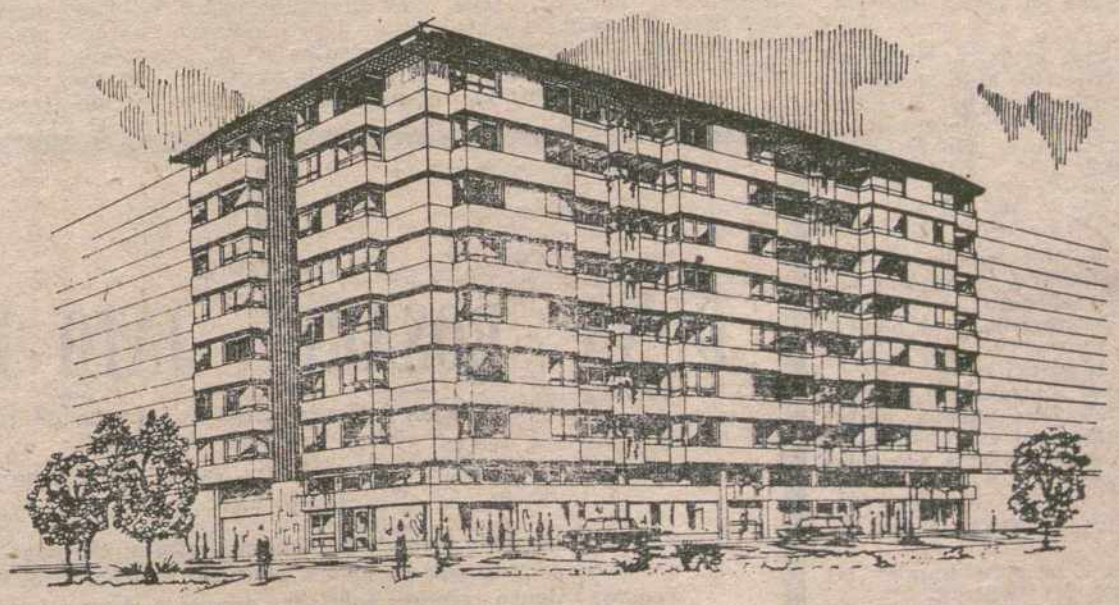

Promociona, INFORMA y vende: PROPASA
Promociones Palencia, S. A. • Avda. Manuel Rivera, 10 • PALENCIA

CONSTRUYE MAYOBRA SA

M.C.D.2022

CHISPAZOS PALENTINOS

En el río Carrión se mueren hasta las culebras.

Y es que el Carrión ya no es un río.

Es un orinal alargado.

OoO

Mil kilos de peces muertos han tenido que ser enterrados.

Así, ya verán cómo algún día los tomates saben a pescado...

OoO

Ya ven:

Dicen que ahora que se han muerto los peces y no se puede pescar, es cuando más caña hay que meter...

OoO

Lo de las repetidas contaminaciones del Carrión ya no es cuestión de agua mala.

Es cuestión de mala leche.

OoO

Nos infectan el río.
Nos aguan el vino.
Nos adulteran el aceite.
Nos contaminan el aire.
¡Viva la madre Naturaleza!

OoO

Todavía a uno le he oído decir:

—De todas las maneras, a mí me gusta Castilla porque aquí' es todo natural.

Claro, que a éste le llaman «El Empecinado».

OoO

Con 30 grados a la sombra, alguien robó el otro día trece radiadores de calefacción.

Desde luego, el tío se merece la Medalla a la Previsión.

OoO

Al hombre se le apedreó una parcela de cebada y avisó inmediatamente al Seguro.

Cuando llegó el peritador, allí no había ni parcela ni cebada.

Habían construído un Polideportivo...

OoO

Este verano, más conciertos de órgano en Tierra de Campos.

—¿Pero estos órganos no dan conciertos todo el año?

—No hombre, no. Los que dan conciertos todo el año no son los órganos, son los organismos...

OoO

En muchos pueblos, el que quiera bañarse en verano tiene que hacer un largo viaje.

Es el progreso y el bienestar.

¡Es la gaita!

Porque en muchos pueblos, lo único que pueden seguir haciendo para entretenerse es jugar a los bolos y tocar las campanas...

OoO

Tres días para limpiar las piscinas del Monte.

Oiga, ¿pero eso va a ser una limpieza o un traslado?

OoO

En el Ayuntamiento de Palencia, siempre unos que sí y otros que no.

No hay manera de ponerse de acuerdo.

Ni aunque alguien pregunte de qué color era el caballo blanco de Santiago.

OoO

Ya verán como se arregla lo de los pasos de Venta de Baños.

Eso sí: paso a paso...

OoO

Obras son amores.

Oiga ¿y los de las obras no nos podrían querer un poco en invierno?

OoO

—En Paredes, los curas no pudieron celebrar la Novena de la Virgen del Carmen.

—Que se la hubiesen encargado a algún albañil en paro...

OoO

Que sí, hombre, que sí, que, aunque el Palencia sea un Club de Fútbol, ahora no le preocupa meter goles.

Lo que le preocupa es meter dinero...

OoO

El Palencia necesita la ayuda de todos los aficionados.

¡Los problemas del club son económicos.

Es una cuestión de cartera.

Pero ya verán cómo algunos siguen creyendo que es cuestión de gorra...

OoO

Y termino como empecé: con el Carrión.

Un río que cada vez se parece más a un mar.

Ya tiene hasta piratas...

Gonzalo ORTEGA ARAGON

Notas y Comunicados

HUMET-HIDRAULICA

Esta Comisión, invita a los medios de comunicación, a la reunión que tendrá lugar el próximo día 27, miércoles, en los locales de la AISS, a las seis de la tarde, y a la que asistirán todas las entidades financieras de la capital e instituciones públicas, para tratar de la financiación y posible apertura de la fábrica Humet - Hidráulica, S. A.

La Comisión

PALENTINOS QUE TRIUNFAN

Don Eduardo Crespo Brunet, nuevo doctor en Medicina

Dr. CRESPO

El Dr. D. Eduardo Crespo Brunet, que recientemente ganó —mediante concurso oposición libre—, la plaza de jefe del Servicio de Cirugía General del Hospital Provincial «San Telmo», de Palencia, acaba de leer su tesis doctoral en la Universidad de Oviedo.

Reza su título: «Estudios morfológicos y bioquímicos del hígado en la endotoxinemia experimental». Fue calificado por unanimidad con sobresaliente cum laude.

El Dr. Crespo Brunet es palentino, hijo de nuestro querido amigo el doctor don Dacio Crespo H. de Medina, del Cuadro Médico de la Asociación de la Prensa Palentina, por lo cual para nosotros la noticia es doblemente grata: por paisanaje y por especiales lazos de cordialidad y amistad.

A vuela pluma, pese a su juventud, el «curriculum vitae» habla elocuentemente de su valía profesional y humana: Ha trabajado en el Servicio de Cirugía del Hospital Provincial, que dirige su padre y durante diez años ha trabajado asimismo en el Servicio de Cirugía del profesor Beltrán de Heredia, del Hospital Clínico, de Valladolid y con diferentes becas ha estudiado y profundizado sus conocimientos en el extranjero, fundamentalmente en Estrasburgo, en la Clínica Investigadora del profesor Hollender.

Se halla en posesión del premio «Sierra y Villa», de la Facultad de Valladolid, concedido por votación de los propios alumnos. Asimismo posee el premio de la Fundación «San Nicolás», concedido por la Real Academia Nacional de Medicina.

Felicitamos al nuevo doctor, así como a su estimada y querida familia, al tiempo que le deseamos toda clase de éxitos profesionales en nuestra ciudad.

UNIVERSIDAD DE VALLADOLID

La Universidad de Valladolid, convoca concurso público para adjudicación de contratos de profesores en dicha Universidad, en los siguientes centros:

Facultad de Ciencias Económicas y Empresariales, Colegio Universitario de Burgos, Facultad de Filosofía y Letras (extensión de Burgos), y Escuela Universitaria de Ingeniería Técnica Industrial de Valladolid.

Quienes deseen solicitar alguna de estas plazas, podrán dirigirse a las secretarías de los respectivos Centros. El plazo de solicitud, hasta el 10 de septiembre próximo.

Actuación del grupo "Gaviota", en el Auditorium

NUMEROSOS NIÑOS PRESENCIARON ESTAS MARIONETAS, DEL PROGRAMA "VERANO CULTURAL"

Los viernes recreativos del «Verano Cultural», en el Auditorium del Salón», siguen resultando muy amenos. Numeroso público, especialmente infantil, dado que los espectáculos ofrecidos hasta ahora han sido más para este público, se concentra en la explanada del Auditorium, y sigue entretenidamente el desarrollo de cada espectáculo.

En la tarde de ayer (cuarto viernes de estas celebraciones que son organizadas por la Comisión de Cultura del Ayuntamiento) se presentó el grupo «Gaviotas», de marionetas.

Se representó un conjunto de historietas, con su desarrollo real y fantástico, desarrolladas por muñecos representando a seres humanos, animales y objetos, con la serie de incidencias emotivas o regocijantes correspondientes, en las que los propios niños del público intervienen, pues responden con sus exclamaciones, avisos y gritos a las preguntas de los personajes de la pantomima, o a las reacciones que la trama de la historieta provoca. Las sincronizaciones musicales y de efectos especiales del espectáculo, contribuyeron a dar más amenidad a éste.

Este «Verano Cultural» seguirá en viernes sucesivos a las nueve menos cuarto de la tarde, con intervención, el próximo viernes 29, de la agrupación folklórica de Guardo, con su selección de danzas típicas, especialmente para mayores.

Y para el mes de agosto, se tienen programadas las actuaciones del conjunto músico-vocal «Madrigal», Grupo Internacional de Teatro, Grupo «Polichinela» y conjunto folk «Tierra de Campos».

Espectáculos combinados para chicos y para jóvenes y mayores, que se irán alternando cada viernes.

SUCESOS LOCALES

SUSTRACCION DE AUTOMOVIL

Isidro Bravo Franco denuncia la sustracción de su coche, marca Dyane 6, de color beige, matrícula P-6673-B, que tenía aparcado en la Plaza de Victorio Macho.

LES SORPRENDIERON ROBANDO EN UN BAR

En la pasada noche, fueron sorprendidos en el interior del Bar "Palentino", después de haber roto una luna, y cuando se dedicaban a extraer el dinero de las máquinas tragaperras y de la caja registradora, José Manuel García Freire, 19 años; José Manuel Reino Arias, 21 años, y Fernando Sarabia Palacios, de 25 años, vecinos todos ellos de la localidad santanderina de Limpias.

†

LA SEÑORA

DOÑA ROSARIO JATO HINOJAL

Falleció en Palencia el día 23 de julio de 1983
A los 65 años de edad
Después de recibir los Santos Sacramentos
D. E. P.

Su apenado hijo Julio Reol; hija política Rosario; hermanos Petronila, Victórica, Agripina y Angel; hermanos políticos Melchor Argüello, Felisa Benito y Teodora Alonso; nietos, sobrinos, primos y demás familia,

Suplican una oración por su eterno descanso.

Funeral: Día 24, a las 11,45 de la mañana y a continuación la conducción del cadáver al Cementerio de Nuestra Señora de los Angeles.
Misa de familia: Día 26 a las 7 de la tarde.
Iglesia parroquial: María Reina Inmaculada.
Casa mortuoria: Calle Los Olmos, núm. 10, primero izda.
Pompas Fúnebres Ntra. Sra. de la Calle. Plaza Mayor, 13, 2.º. Teléfono 744949

ICONA

BATIDAS DEL JABALI Y CAZA MENOR

El próximo día 15 de septiembre, se cierra el plazo de admisión de solicitudes para batidas de jabalí y caza menor en mano en la Reserva Nacional de Caza de Fuentes Carrionas.

Lo que se hace público para general conocimiento.

Palencia, 21 julio 1983.

El Jefe Provincial,
Javier Ubeda Delgado

M.C.D.2022

Palabras Mayores

P. ALBERTO A. TORRES, S.J.

3 FILFAS

San Lucas 11, 1 - 13

De lejanas tierras un padre me escribe esa palabra y se refiere a la oración. Un hijo, de 21 años, universitario de Medicina, le da un día la noticia de que tiene un tumor cerebral, el padre se arrodilla y el hijo muere. La oración, ¿una filfa?

La primera noche que pasé en Jerusalem terminó con un susto: una voz potente, redonda, clara entre dos luces, me sobresaltó. Amanecía. Era la voz del muhecín que, desde el minarete de Khanka, citaba a los árabes a la primera de las seis oraciones diarias. Y decía: «Veniá a la oración, al éxito».

FILFA PRIMERA

De las tres oraciones que el hombbre dirige al cielo, ésta es la primera: «Dame la Tierra y quédate por ahora, con tu Cielo». Sí, una caricatura, pero por ahí van los tiros. Y entonces, la oración, de éxito, se queda en fracaso.

Reza el hombre por la salud, la quinela de los 14, el amor, el negocio... Pero nada: ni cura la niña, ni aciertan los loteros de Madrid, ni el equipo mete aquel gol decisivo ni el negocio levanta cabeza. Fracaso de la oración.

Un momento: ¿quién fracasa aquí? ¿Dios o el hombre? De entrada, hay que decir que, así arrodillados, nos equivocamos; si hubiéramos escrito otras peticiones superiores en nuestras misivas al cielo, mejor nos fuciría el pelo.

¿O es que no tiene usted necesidades espirituales? Por ejemplo, fuerza para superar la tentación y salir airoso, voluntad para desembravecer su carácter carrasqueño, nobleza en vez de mentira, sentido de la justicia, conciencia en el rendimiento laboral...

Lo que se dice promoción cristiana, humana y divina, ¡vamos! Esos valores tienen que ocupar las primeras plazas de la oración. Lo demás son aquellas «añadiduras», que Jesús decía: «Buscad el reino de Dios (=su voluntad) y su justicia (=santidad) y estas cosas (las materiales) se os darán por añadidura», Mt 6.33. Pero nosotros, ¡todo al revés!

FILFA SEGUNDA

La segunda palabra que el hombre de rodillas dirige a Dios es aproximadamente ésta: «O me das la Tierra o me enfado». Y se enfada, palabra: pega el taconazo, se gira ¡y fuera! Fuera del templo, de los sacramentos, lejos de Dios, etc.

El hombre, a lo terrenal suyo, está visto. Y una de dos: o Dios le concede lo que le pide, y entonces malo, o no se lo concede, y entonces peor.

Peor porque si no se lo concede, como el hombre «tira porque le toca» y, si no, ¡adiós, muy buenas!, nunca más vuelve a rezar, nunca más dirige la palabra a Dios. Porque, en su analfabetismo teológico, él no está para servir a Dios, sino para servirse de Dios. ¡Valiente zafiedad!

Malo si Dios concede lo que el hombre le pide. Porque eso significa que Dios no tiene al hombre ni seguro ni fiel ni servidor ni nada aprovechable. Entonces, Dios tiene que irle dando caramelos, cosas terrenas(dinero, amor, suerte...), para que no se largue, que sería mucho peor. Si a mí Dios me diera todo lo que le pido, andaría yo con la mosca en la oreja: poco confía Dios en mí, que tiene que atenderme así.

Esa oración de materialidades es pagana, ese orante es un pagano. El pagano rezaba así: que baje la riada, que ceda la peste, que grane el trigo... Igualito, ¡vamos!, que tanto cristiano. Filfa.

FILFA TERCERA

Y esta es la tercera oración del hombre a Dios: «Dame el Cielo; de la Tierra, ya hablaremos». Ahí tiene usted la oración éxito, un éxito de oración: la que pide cosas superiores, eternas. Ese es el hombre orante; los demás, filfa.

Y se le ve el pelo celestial, como a los otros se les ve el pelo de la dehesa, porque el orante destila no sé qué divinas resinas, paces, visiones de la vida, humanismos. «Pedid y se os dará», que hoy dice Jesús y a eso se refiere, que las demás cosas ya caerán «por añadidura».

Preguntas que ha presentado al Presidente del Senado

El senador del Grupo Popular por Palencia Juan Carlos Guerra Zunzunegui

D. Juan Corlos Guerra Zunzunegui, senador por Palencia, miembro del Grupo Parlamentario Popular, al amparo de lo previsto en los artículos 160 y 169 del Reglamento de la Cámara, con fecha 19 del presente mes, ha presentado al presidente del Senado, las siguientes preguntas, sobre las que desea obtener respuesta por escrito. Estas preguntas, con el enunciado y texto correspondientes a las mismas, a continuación se especifican:

PARO
EN LA PROVINCIA
DE PALENCIA

Paro existente en la provincia de Palencia, al 1.º de diciembre de 1982 y en 1.º de julio de 1983, y en correlación con el mismo, puestos de trabajo creados en este periodo de tiempo en la citada provincia y fichas de parados dados de baja por la Delegación Provincial del INEM, en el mismo período de tiempo.

DELITOS

Número de delitos cometidos, con determinación expresa de muertos y heridos producidos en ellos por actividades de los grupos terroristas, desde el 1.º de diciembre de 1982 al 30 de junio de 1983, con expresión del tipo de delito y determinación de si los presuntos autores han sido aprehendidos, y en caso afirmativo, cuál es su situación ante la justicia.

COLEGIOS PUBLICOS
DE EGB

¿Cuántos colegios públicos de EGB han funcionado en la provincia de Palencia durante el curso 1982-83, cuántas unidades escolares representaban y cuántos alumnos han recibido educación en los mismos?

COLEGIOS PRIVADOS

¿Cuántos colegios privados de la provincia de Palencia, han recibido subvención por EGB, a cuánto ascienden las cantidades pagadas por este concepto a cada uno de los centros escolares y unidades que comprenden? Asimismo, desearía conocer cuántos alumnos han recibido educación de EGB en los centros de referencia.

INVERSIONES
PUBLICAS DEL MOPU
EN 1983

¿Qué inversiones públicas se han previsto en 1983 en la provincia de Palencia, por parte del Ministerio de Obras Públicas y Urbanismo, qué obras de las correspondientes a estas inversiones han sido comenzadas, y aquéllas que no lo han sido todavía, cuándo se efectuará la iniciación de las mismas?

INVERSIONES
PUBLICAS
DEL MINISTERIO
DE AGRICULTURA
EN 1983

¿Qué inversiones públicas se han previsto en 1983, por parte del Ministerio de Agricultura, Pesca y Alimentación para efectuar obras en la provincia de Palencia, y de éstas cuáles han sido iniciadas y calendario de aquéllas que aún no se han comenzado?

Madrid, 19 de julio de 1983.

muebles COCINA
IMPORTACION

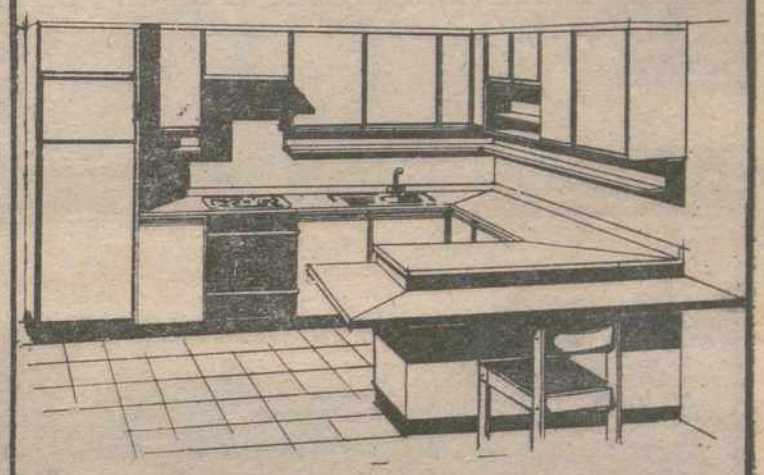

Y NACIONALES
MAPASA
MATERIALES PALENCIA S.A.
AVENIDA MANUEL RIVERA N. 10
TELEFONOS EXPOSICION Y VENTAS - 722300 - 722304 - 723138 - POL. IND. - 724348 - PALENCIA

EL TIEMPO EN LA PROVINCIA DE PALENCIA

ES UNA ATENCION DE
Caja de Ahorros y Préstamos de Palencia

CONTINUA EL CALOR

La situación meteorológica, es de atmósfera estable en toda la Península Ibérica, y esta atmósfera estable ha llevado consigo carencia de precipitaciones en la totalidad de la Península Ibérica.

El buen tiempo está previsto para este fin de semana, con temperaturas francamente agradables.

Esta noche, la temperatura mínima osciló sobre los 14 grados centígrados en la capital y Dueñas, y en la parte norte, sobre los 13 grados en Cervera y Carrión.

La temperatura máxima prevista para hoy, entre 27 y 28 grados en la parte norte y en la parte sur alrededor de los 30 grados.

No hay posibilidad de precipitaciones y el cielo estará completamente despejado.

La nubosidad es local en la provincia, pero tiende a desaparecer lentamente por el calor.

En cuanto a los que planifiquen excursiones por el Cantábrico, pueden pensar en buen tiempo y días de playa, aunque por la mañana tendrán el problema de los bancos de niebla y la nubosidad.

El pronóstico para mañana en la provincia es también de buen tiempo, con cielo completamente despejado y temperaturas de casi 30 grados en la parte sur. Así, entraremos en la próxima semana sin ningún cambio sobre la Península, y borrasca térmica sobre la vertical de Toledo.

DATOS DE LA CAPITAL

Datos del tiempo en Palencia capital, facilitados por el Observatorio Provincial.

Barómetro:

A las 18 horas del viernes: 701,0.

A las 8 horas del sábado: 702,0.

Temperaturas:

Máxima del viernes: 26,0 grados.

Mínima del sábado: 14,0 grados.

Dirección del viento:

A las 18 horas del viernes: S-SO.

A las 8 horas del sábado: Calma.

Humedad relativa media del aire: 64 por ciento.

Grupos electrógenos
ALQUILER Y VENTA
suministros y montajes f.carro DOCTOR CAJAL, 5 Y 7 - ☎ 724050 - PALENCIA

M.C.D.2022

Campaña de Natación infantil y mayores

SE HA CLAUSURADO EL PRIMER TURNO DE PARTICIPANTES

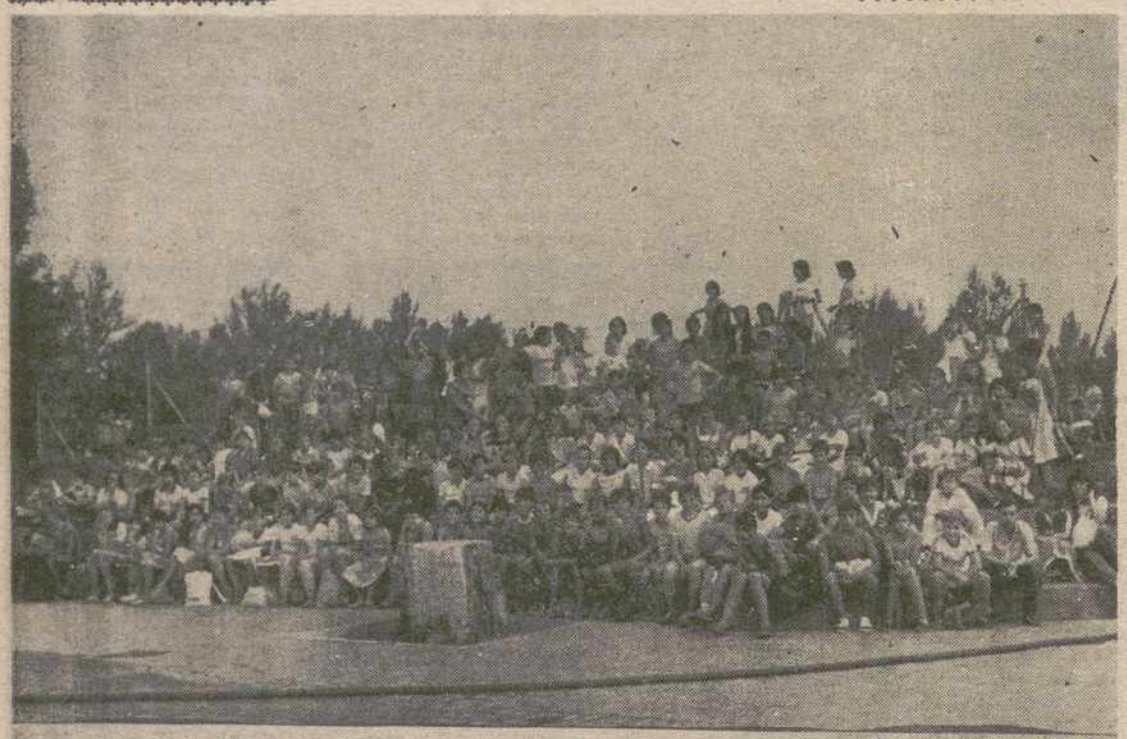

Los participantes infantiles (foto superior) y los adultos, del primer turno, en las clausuras respectivas. —(Foto LUIS)

Los infantiles nadadores, reciben los diplomas acreditativos de su asistencia al curso, de manos de los organizadores y directivos. — (Foto LUIS)

Se ha clausurado el primer turno de la Campaña de Natación, organizada por el Patronato Municipal de Deportes.

Desde el pasado primero de julio, más de mil niños y más de cien adultos, recibieron las lecciones de aprendizaje de natación, impartidas por monitores y especialistas.

Los niños, recibieron estas lecciones en las piscinas mu- Campo de la Juventud; y los nicipales del «Sotillo» y del adultos, en la del Monte.

Distintos desarrollos de estas clases, les hemos venido ofreciendo en DIARIO - DIA, a lo largo de este mes.

En la presente ocasión, las fotografías recogen diversos momentos de las clausuras de este primer turno.

La de mayores, se verificó en la tarde del viernes, a las nueve, en el Monte. Y la de niños, se ha llevado a cabo esta mañana, en el Campo de la Juventud y «El Sotillo».

En uno y otro caso, se hicieron entrega de los diplomas correspondientes, a los participantes en este turno, por parte del concejal presidente de la Comisión Informativa de Deportes, Enrique Alonso Ramírez; gerente del Patronato Municipal de Deportes, Carlos P. Corcuera; presidente de la Federación Palentina de Natación, Julio Alonso Paz, y otras representaciones.

REGISTRO CIVIL

NACIMIENTOS

Vanesa Martín Narganes, hija de Severino y María del Rosario.

Alberto Herrero Mediavilla, hijo de José Antonio y Benita.

MATRIMONIOS

Casimiro Díaz Rodríguez con Jesusa del Corral Olaso.

Félix Iñigo Gutierrez con María de los Angeles Fernández Nieto.

Juan Antonio Jiméez Pérez con María del Pilar Tartilán Barón.

Francisco Javier Gutierrez Ruíz con Yolanda Esguevillas Rubio.

Jesús Pastor Merino con Rosario Fernández Morate.

DEFUNCIONES

Rosario Jato Hinojal, de 65 años.

Angel Romero Gómez, de 57 años.

Arselín Martín Trapote, de 62 años.

Esperamos su ayuda.
¡Hágase socio del UNICEF!

unicef
Asociación UNICEF-España
Solicite información al Apartado de Correos 12.021 de Madrid.

"BORA BORA"
PARAISO HAWAIANO
EL LUGAR CON
AMBIENTE DISTINTO
A. Maura, 9. — PALENCIA

BANDA DE MUSICA

Programa de las obras que interpretará la Banda Municipal, el día 24 de julio de 1983, en el Paseo del Salón, a las 8.45 de la tarde.

Primera parte:

Pallantia, Pasodoble, de Guzmán Ricis.

Barcarrota, Estampa Extremeña, de Guzmán Ricis.

El Cristo de la Vega, Fantasía, de Villa.

Segunda parte:

Danza Alaciana, Danza, de Guzmán Ricis.

La del Manojo de Rosas, Selección, de Sorozábal.

El Gutaperchá, Pasodoble, de Guzmán Ricis.

El Director, Angel Vián

CARTELERA

CINE DONSANTIAGO
Clint Eastwood es
«EL AVENTURERO DE MEDIANOCHE»
Anunciada en T.V.
Menores.

CINE REY DON SANCHO
Una gran amenaza se cierne sobre la tierra, y sólo un hombre puede salvarla
«LOS NUEVOS BARBAROS»
Anunciada en T.V.
Mayores de 14 años.

TEATRO PRINCIPAL
Dos jóvenes salvajes se reencuentran con la civilización, cuando ellos ya habían creado su propio mundo.
«JANE, MI PEQUEÑA SALVAJE»
Anunciada en T.V.
Mayores de 14 años.

CINE ORTEGA
5, 8 y 10'45. Tolerada
«UN PAQUETE CON SEIS»
¡Seis golfillos pudieron ser la ruina definitiva de BREWSTER BAKER...! ¡Y le pidieron que fuera su padre!

CINE AVENIDA
A las 5 Tolerada
«LA GRAN AVENTURA DE LOS PARCHIS»
Un maravilloso espectáculo, unas inolvidables canciones
A las 8 y 10'45
Mayores 14 años
«EL LAGO AZUL»
Dos niños sobreviven en una isla tropical

PROYECCIONES
Continua desde las 4
Mayores 18 años
«CUERPO Y ALMA»
y
«LOS AUTONOMICOS»

NO HAY QUIEN DE MAS
Gran Premio de la Cruz Roja. 28 de Julio.
Boletos en Banco Central, Banco Exterior de España, Banco Hispano Americano, La Caixa, y Caja de Ahorros de Zaragoza, Aragón y Rioja.
TIEMPO/BIDO

M.C.D.2022

AGRICULTURA

PAGINAS ESPECIALES

Suplemento semanal

LA PRODUCTIVIDAD EN AGRICULTURA

La palabra «productividad» aparece con cierta frecuencia mal aplicada en ciertos textos, conversaciones periódicos, etc.

Se entiende por productividad la medida de la eficiencia con que interviene en la producción un determinado factor de producción de la misma. Así si para obtener un cierto producto se necesita una cierta mano de obra. la productividad de ésta, vendría medida por el cociente de la cantidad de producto obtenido y la duración del trabajo empleado por esa mano de obra.

Cuando se habla de productividad de la agricultura, se observa una incorrección, ya que la imprecisión del diagnóstico no admite correcciones eficaces.

Los factores de producción que intervienen en la producción vegetal son múltiples, dependientes entre sí, controlables por el hombre en cierta medida y desgraciadamente incontrolables en otra cierta medida, por lo que primero hay que someterlo a un riguroso análisis y, después si es posible hablaremos de productividad de la tierra.

Lo que es claro es que entre todos los factores en una moderna explotación, hay tres que por su importancia deben tener carácter prioritario. Estos son la maquinaria, la mano de obra y la tierra.

La productividad media de la tierra es susceptible de mejora y suele medirse para cada cultivo por el número de kilogramos obtenidos por Ha. La influencia del clima crea una situación aleatoria, pero sin embargo el buen manejo de la tierra, buena elección de variedades y especies que se adapten a las condiciones del suelo y del clima, el empleo de fertilizantes adecuados y de fitosanitarios pueden aumentar a cotas altas la productividad de la tierra.

La productividad de la mano de obra exige, antes de abordarla técnicamente, analizarla en sus raíces más profundas.

La tendencia al absentismo, la discriminación del trabajo agrícola frente a otros sectores, el carácter polifacético de este trabajo y su paro estacional están ahí, en los lindes de una moderna agricultura, junto con otros problemas, esperando, no una solución inmediata porque no es aplicable, pero sí todo un programa realista de perfeccionamiento continuado y ambicioso que lleve el bienestar al campesino en todas sus facetas. Paralelamente a la aplicación de este programa deben acometerse los planes técnicos que aumenten la productividad de este factor. Entre ellos destaca la normalización, simplificación y gestión empresarial.

En tercer lugar está la productividad de la maquinaria, la que se aumenta aplicando una gran organización y un control del trabajo de las máquinas.

Cuando se analizan por separado estas tres productividades nos encontramos con los casos más dispares, que van dede la explotación, cuya productividad tierra es muy elevada a la vez que la productividad de la mano de obra o de la maquinaria es baja, al caso contrario de la explotación dotada de un equipo mecánico muy empleado pasando por todos los casos intermedios.

La mejora de estas productividades es una obligación y una meta beneficiosa para el empresario agrícola, ya que paradójicamente ,una racional mecanización produce aparentemente una reducción de la mano de obra, pero frente a este supuesto peligroso desde el punto de vista social, paralelamente aparece un aumento del beneficio que debe, ser reinvertido en la propia explotación para crear nuevas fuentes de riqueza, lo que se traduce en nuevos puestos de trabajo.

Esta reinversión debe considerarse como dogma de política económica agraria, pero, se entiende, que sólo es practicable cuando aparecen signos palpables de rentabilidad, la cual no sólo depende de la buena gestión de la explotación, sino del apoyo, seguridad y medios que el Gobierno aporte al campo español.

FELIX VALLEJO GARCIA
—Ingeniero Agrónomo—

Dr. J. A. LEDO
Periféricos. Cirugía Vascular.
S. Ildefonso, 3, 2.º-Tno. 338873
Trastornos circulatorios
VALLADOLID

Anuncio de subasta

Se anuncia subasta de 1.450 Has. aproximadamente, para el provechamiento de la caza menor en la localidad de La Vid de Ojeda (Palencia), por un período de seis temporadas hábiles de caza. Pliego de condiciones en la Cámara Agraria Local. Fecha: 30 de julio 1983, a las diez y siete horas.

DIRECCION DE AGRICULTURA

SEGURO AGRARIO DE PESTE PORCINA AFRICANA

El Seguro de Peste Porcina Africana cuyo plazo de suscripción es del 1 de julio de 1983 al 15 de julio de 1984, cubre el riesgo de muerte y sacrificio obligatorio por peste porcina africana, siempre que así se determine por los Servicios Oficiales Veterinarios a partir del momento de la intervención de la Administración y dentro del período de garantía.

Las explotaciones, a las que se extiende el seguro, son:

—Granjas de sanidad comprobada.

—Granjas de protección sanitaria especial.

—Agrupaciones de defensa sanitaria, sin incidencia de P. P. A. durante cuatro meses anteriores a la formalización de la póliza.

El coste del seguro, para cada una de las explotaciones antes mencionadas es de 0,42, 0,78 y 1,01 respectivamente, por cada cien pesetas de capital asegurado, siendo éste el 100 por 100 del valor del censo en todos los animales de la explotación.

Al ser un seguro prioritario dentro del Plan de Seguros de 1983, la subvención del Estado, a través de Enesa, tiene un valor medio de 65 por 100 en las pólizas individuales y del 70 por 100 en las colectivas.

Una mayor información sobre las características del Seguro se puede solicitar en ENESA, Dirección Provincial de Agricultura, Pesca y Alimentación, en las Agencias de Extensión Agraria y Cámaras Agrarias Locales.

CAMPAÑA DE SACRIFICIO DE AÑOJOS CON DESTINO AL FORPPA

Se recuerda a los ganaderos que la regulación de carne de vacuno vigente, establece las siguientes normas:

1.—A partir del 1 de agosto, los canales de añojos machos adquiridos por el FORPPA no superarán los 300 kilos canal.

2.—A partir del 1 de octubre el peso límite será de 275 kilos canal.

Dichas limitaciones de peso entrarán en vigor los días mencionados, por lo que los ofertantes de ganado deberán tomar las medidas necesarias para evitar el traslado de aquellas reses que. puedan ser rechazadas por exceso de peso.

Fíate de Fiat.

Tractores robustos, fabricados en España.

Nº 1 en Europa

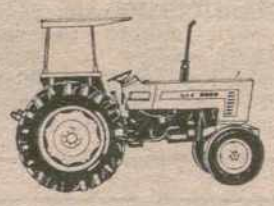

SERIE 66 y 66 Edt
de 53 cv a 75 cv homologados

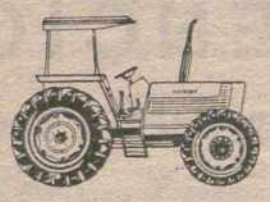

SERIE 80 E y 80 Edt
de 88 cv a 108 cv homologados

SERIE 1000 "Grandes Fiat"
de 115 cv a 180 cv homologados
Importación

17 modelos nacionales y 8 de importación, todos ellos con DOBLE TRACION CENTRAL.

ACOGIDOS A CREDITOS AGRICOLAS

Autopalsa
Ctra. Valladolid, Km. 4,5 - PALENCIA

Fiat Trattori
FIAT

M.C.D.2022

EL AGUA: PRINCIPIO VITAL

El agua constituye el vehículo ideal que transporta substancias necesarias para el desarrollo de las plantas: amplia gama de catalizadores, minerales que forman parte del complejo entramado de los tejidos, etc... La fertilidad del suelo depende del nivel de disponibilidad de este elemento, y de su racional uso y equitativo reparto.

El empleo del agua requiere técnicas contradictorias: de avenamiento, de irrigación. Tratamientos de aspecto revolucionario, y al mismo tiempo conservador.

El agua es la esencia de los tejidos vegetales, el almacén regulador. Las distintas especies, incluso variedades, exigen un módulo óptimo de agua para su mejor desarrollo y fructificación. La región castellano leonesa se caracteriza por la aridez que implica deficiencias en el régimen hídrico, como consecuencia y resultado de la evapotranspiración. Las condiciones climáticas, la cobertura vegetal, y el suelo, influyen también en alto grado y causan interferencias notables.

La aridez de nuestra tierra aboga por estudios precisos, y la urgente elaboración de ambiciosos proyectos de aplicaciones hidraúlicas. La Unión Soviética y Francia han conseguido éxitos notorios, sobre todo el primer país mencionado, en el campo de las barreras forestales. Ha quedado patente la tesis de que la vegetación en formaciones lineales y manchas forestales, constituye una eficaz forma de lucha contra la sequía y su fatales consecuencias.

El desarrollo multifacético de la agricultura, y la creación de grandes complejos pecuarios de carácter industrial, lanzan una clamorosa exigencia desde los países pobres, infradesarrollados. El campo, allí y acá, se encuentra más que atrasado y abandonado, aplastado. Por ello, un tercio de los continentes brinda al crecimiento demográfico de la humanidad, paisajes desoladores, deprimentes, desérticos.

Desde la antigüedad han sido objeto de estudio las reservas de agua en el suelo. La práctica del barbecho contribuye a la formación de estas reservas. No obstante, recientes descubrimientos en las tierras negras de Ucrania, han demostrado la posibilidad de alterar los equilibrios y niveles hidrológicos, mediante la implantación de fajas forestales. Ahora bien: el sistema más contundente contra la sequía, es la irrigación.

El agua es vida y aporte esencial, capaz de transformar un desierto en vergel. Elemento fertilizador, soporte de limos que reconstituyen y dan equilibrio a la naturaleza de los suelos.

Las técnicas de utilización del agua de riego son complejas, y algunas de éllas datan de la más remota antigüedad: formación de reservas en la superficie y captación de aguas subterráneas, básicamente.

EL DERECHO DEL AGUA

La construcción de embalses y presas reguladoras. La perforación de pozos, el bombeo de aguas subterráneas, exigen rigurosa observancia de las leyes. Las redes de acequias, su regulación, módulos, turnos de riego, etc., requieren atenciones especiales, a tenor de las circunstancias presentes; contrarias al desinterés de no pocos usuarios y al desdén oficial.

El valor de las tierras es proporcional a las posibilidades de irrigación. Hay que saber apreciar el valor del agua y dominar las técnicas de uso y consumo racionales. La distribución equitativa a cargo de la Confederación Hidrográfica del Duero y las Comunidades de Regantes, debe reglamentarse conforme al derecho y a las normas consuetudinarias.

Conveniente no olvidar el origen institucional de las leyes del agua. Los árabes, por ejemplo, establecieron regadíos en la Vega de Saldaña, y el Tribunal de las Aguas de Valencia constituye un permanente espejo de eficacia organizativa, impulsora de armoniosas relaciones sociales.

El Estado a su vez, ha de considerar la idea de que antes de establecer regadíos, es preciso adquirir conciencia del agua por parte campesina, de las instituciones; formar regadores, abandonar la improvisación, y dar paso a la planificación.

Las obras de riego y su conservación, hablan con elocuencia de ineficacia, desorganización, y mala administración de presupuestos. Por su parte, las Comunidades de Regantes languidecen y sestean mientras los campesinos disputan caudales mínimos, o derrochan el agua.

Las responsabilidades apuntan certeramente a quienes se han olvidado de que privar de agua a unas tierras, equivale a causar la muerte económica de su propietario, la muerte social de un pueblo, de una comarca.

No podemos continuar con el labrantío inestable, mirando al cielo, a merced de las condiciones climatológicas. Hay que tender nuevas vías acuáticas de irrigación que respeten las zonas ecológicas, franqueen espacios forestales, cerros y colinas, y sustituyan las chapuzas por obras de compleja ingeniería.

El ordenamiento, la racionalidad y la voluntad de solucionar estos problemas a nivel regional, darán vida a los mecanismos necesarios, capaces de actuar de forma complementaria y solitaria. Diques reguladores para poner freno a las crecidas, estabilización de riberas, corrección de cauces, repoblación forestal protectora, etc., crearán condiciones de progreso y desarrollo para los preocupados regadores del llano, y campesinos de otras zonas áridas.

Flaviano Casas Martínez.

CENTRO MEDICO CASTELLANO DE ACUPUNTURA
Donde su problema de
ARTROSIS
NEURALGIAS
SINUSITIS
DIABETES
OBESIDAD
TABAQUISMO, etc.
Será estudiado por un gabinete médico.
Consulta previa petición de hora en Don Sancho, 3 segundo B. Teléfono 749430

EL IRA SOLICITA DATOS

CAMARAS AGRARIAS, COLABORACION ESTADISTICA

En las últimas semanas se ha producido un cierto revuelo en medios relacionados con las Cámaras Agrarias ante las instrucciones cursadas por el Instituto de Relaciones Agrarias para que estas corporaciones aporten cuanto antes datos estadísticos a la Administración. Esta petición del Instituto de Relaciones Agrarias (IRA) ha sido considerada en algunos casos como el inicio para la confección del censo para la celebración de las próximas elecciones a Cámaras Agrarias y parece se habría producido la negativa de algunos responsables de Cámaras para aportar esos datos.

La realidad es sin embargo diferente y es preciso tener información sobre la misma.

Las Cámaras Agrarias, de acuerdo con la vigente normativa en cuanto que tienen prorrogado su mandato desde mayo de 1982, tienen entre sus fines los de colaboración con la Administración en tareas estadísticas, recogidas de datos, elaboración de censos etcétera... En base a estos planteamientos, desde el IRA se ha solicitado el envío de información en materias relacionadas con la situación del sector agrario como los censos, número de explotaciones, tipos de tenencia de tierras, Seguridad Social, empleo comunitario etc... Es de suponer que en este momento no haya excesivos problemas para conocer estas cifras en cuanto que durante los últimos meses se realizaron los trabajos para la confección del Censo Agrario 1982.

Además de las competencias referidas a las Cámaras Agrarias, el IRA desarrolla también una seria de actuaciones relacionadas con los servicios en el medio rural como Seguridad Social, empleo comunitario etc... Antes de final de año se prentende esté ultimada una nueva normativa referida a la Seguridad Social y es preciso que lo más rápidamente posible existe un censo real sobre la población afectada. Igualmente está en marcha el estudio para sustituir el empleo comunitario por el fondo de empleo rural y para ello se impone conocer lo mejor posible la situación del sector.

En base al cumplimiento de estos objetivos, responsables del IRA han solicitado a los secretarios de las Cámaras Agrarias información suficiente sobre estos temas. Las pretensiones del IRA se centran en tener a tiempo, debidamente ordenada, toda la información que puede ser necesaria para las negociaciones que sobre estos temas se pretenden celebrar en los próximos meses.

Por estas razones, no cabe hablar de recelos a la hora de remitir información estadística al IRA «temiendo» que pueda ser empleada para confeccionar los censos de las Cámaras Agrarias.

El conjunto de datos que tenga el IRA indudablemente ha de servir para la elaboración de las listas electorales en las próximas elecciones a estas corporaciones. Pero, para ello, hay que considerar que en principio hay que tener Ley de Cámaras Agrarias y hasta la fecha todavía no conocemos el proyecto difinitivo que presentará el Gobierno. A nadie se le debe ocultar a estas alturas que las listas para las votacioness a Cámaras Agrarias van a ser consecuencia no de una información puramente estadística que remitan los secretarios, sino de una decisión política. Ahora resulta imposible e inútil hacer un censo. Las listas serán diferentes si el Gobierno decide que los votantes sean todos los agricultores, si sólo quiere que voten los agricultores profesionales, si se quiere excluir a los absentistas, a los jornaleros etc... Por estas razones, la confección de censos para elecciones es algo que por el momento queda en la recámara.

Al ritmo que van las cosas, se puede dar por hecho que no tendremos elecciones a Cámaras Agrarias al menos hasta la próxima primavera. Y, existiendo una decisión política sobre los posibles votantes, realizar un censo es una cuestión de trámite, si las Cámaras Agrarias remiten al IRA la mejor información posible. El agricultor, en muchas ocasiones, por los temores a Hacienda, ha ocultado generalmente información. En algunas ocasiones es posible haya conseguido algunos ahorros económicos pero en líneas generales con unas estadísticas malas nos perjudicamos todos.

VIDAL M. CARLON

¡¡ATENCION!!
Agricultor, Ganadero o Cooperativista,
JESUS DE LUIS ESTACA, en sus nuevas Instalaciones, Comerciales y Talleres, pone a su disposición la gama más completa de:
— CINTAS TRANSPORTADORAS
— SINFINES DE TODOS LOS MODELOS
— LANZADORES DE GRANO (De 2 a 50 c.v. de potencia)
— ELEVADORES A CANGILONES
— MECANIZACIONES DE NAVES EN TODAS SUS VERSIONES
— SILOS METALICOS (desde el "Tipo Granja", hasta la más completa Instalación)
— CENTROS DE SELECCION Y SISTEMAS DE PRELIMPIA
— FABRICAS DE PIENSOS (Completas)
Asimismo, nuestro Servicio Comercial, como distribuidor de *EXTRONA* (especialistas en Cunicultura y Avicultura) le ofrece el montaje desde una simple jaula hasta una Explotación completa.
EXPONGANOS SUS NECESIDADES Y NOSOTROS LE DAREMOS LA SOLUCION MAS ECONOMICA
No olvide nuestra nueva dirección:
AVDA. ASTURIAS, núm. 49 (Junto Campo de Fútbol)
Teléfono 74 32 23
PALENCIA
COMERCIAL JESUS DE L. ESTACA

Vendo Local
ENTREPLANTA
En Avda. Valladolid 300 m2. divisibles. Dos entradas, facilidades, barato, buena inversión.
Tfno. 983/ 47 30 94.

M.C.D.2022

Suscrito entre las organizaciones agrarias y productores

CONVENIO PARA POTENCIAR LA SEMILLA DE CALIDAD

Tras varios meses de conversaciones, las organizaciones agrarias y algunas casas productoras de semillas han llegado a un acuerdo enfocado directamente para potenciar el uso de la semilla de calidad. El acuerdo contempla también la presencia de la Administración en base a las subvenciones que se aportarán desde el Ministerio de Agricultura y que para la próxima campaña han sido fijadas en 700 millones de pesetas. La potenciación de las semillas se prevé realizar en base a tareas de divulgación, subvención de los intereses en los créditos utilizados para la compra de semillas y subvención al precio último que marquen las casas productoras. En medios de las organizaciones agrarias se considera este acuerdo como bueno en cuanto supone el comienzo de unas realizaciones Organizaciones-casas productoras que puede suponer un mejor conocimiento mutuo.

En el sector productor de semillas como en la Administración y entre los propios agricultores existe conciencia de que se utiliza poco la semilla de calidad por razones de precios, información, etc. En base a estas razones, organizaciones agrarias y las casas productoras se han puesto de acuerdo sobre la necesidad, por un lado de conseguir una mayor difusión de la semilla y por otra parte de proceder a una mayor racionalización de un sector muy atomizado con unas 80 empresas y que repercute directamente sobre el precio final.

Para llevar a cabo estos objetivos, en principio se ha establecido un programa de actuaciones a dos años contando con que se mantengan los apoyos por parte de la Administración. Esta campaña, el presupuesto asignado es de 700 millones de pesetas y los mismos se han destinado para los siguientes fines:

Cincuenta millones de pesetas para subvencionar intereses diferenciales hasta el 7 por 100 en las semillas compradas en la campaña de otoño de 1982 y primavera de 1983. 150 millones para subvencionar también intereses diferenciales en la campaña otoño de 1983 y primavera de 1984. 220 millones de pesetas para subvencionar el precio inicial de las casas productoras; para realizar estudios técnicos sobre utilización de semillas se han destinado 30 millones de pesetas; 50 millones más para ensayos demostrativos; 100 millones para un Plan de Divulgación y otros 100 millones de pesetas más para fondos de maniobra y reserva.

Para la utilización de estos fondos y fijar las líneas de actuación, organizaciones agrarias y los productores agrupados en APROSE, AGRASA, no ha firmado por el momento, han establecido una comisión interprofesional a la que también pueden asistir las personas que designe la Administración.

De cara a esta próxima campaña, los precios de la semilla certificada del trigo iban a subir el 10,5 por 100 y los de la cebada también certificada el 3,5 por 100. Estos incrementos, en base a los compromisos de la Comisión serán reducidos en un 3,5 por 100 para el caso del trigo y en 5 puntos para la cebada con lo que la subida del trigo será de un 7 por 100 y de un 8,5 por 100 en la cebada. Esto supone un descuento de 1,67 pesetas por kilo de trigo y 2,07 pesetas de reducción sobre los precios que se presenten oficialmente sobre la cebada.

Esta subvención directa, al menos en este primer año la verdad es que presenta escasa fiabilidad. Los descuentos se van a realizar seguramente sobre catálogo de precios oficiales cuando todos sabemos que los precios reales de mercado suelen estar a la baja con lo que se estarían aportando unos millones "extras" a las casas productoras. Sin embargo, hay que considerar que esto es el comienzo y que en un futuro la comisión interprofesional podría avanzar hasta llegar a efectuar unos escandallos reales de costes de producción en un sector racionalizado y no minifundista con cerca de 80 empresas para producir unas 120.000 toneladas de semilla certificada.

En la próxima campaña estos compromisos se adoptarían por estas mismas fechas.

Teniendo en cuenta que uno de los problemas que tienen planteados las semillas es su escaso conocimiento por los agricultores, el acuerdo contempla igualmente este aspecto y la necesidad de realizar estudios sobre su utilización por zonas, características de granos,, rendimientos, comercialización, resultados a nivel de rentas, etc. En esta misma línea de divulgación cada una de las organizaciones agrarias establecería campos de demostración de semillas en todas las regiones agrícolas para que fueran visitadas por los hombres de la zona. Estas zonas serían el Valle del Duero, Ebro, Tajo, Guadiana, Guadalquivir, Andalucía Oriental y La Mancha.

Finalmente este acuerdo contempla la puesta en marcha de un Plan de Divulgación de la semilla en el medio rural y dadas las condiciones actuales, la potenciación de las leguminosas cuyo Plan no acaba de arrancar.

VIDAL M. CARLON

Con los precios a la baja

PATATA, QUE NO CUNDA EL MIEDO

Con unos precios en origen situados entre las 10 y las 12 pesetas, y que en algunas zonas están incluso por debajo de esas cantidades, la Administración ha recomenlado a los agricultores que saquen las patatas con un cierto orden, no de golpe, con el fin de evitar el hundimiento de las cotizaciones. En opinión de responsables del FORPPA no hay razones objetivas, previsiones de producción, como para justificar el hundimiento de los precios por lo que no son necesarias por el momento medidas de actuación. Consideran que se está sacando toda la patata a la vez y que ello es la razón fundamental para que no levanten las cotizaciones.

Según las cifras estadísticas que se barajan en medios oficiales, la cosecha de patata extratemprana, se elevó a 85.000 toneladas, 10.000 toneladas menos que en 1982. Esta cosecha se puede decir

(Continúa en la pág. siguiente)

Si su furgoneta sólo sirve para cargar.
Si su furgoneta sólo corre sin carga.
Si en su furgoneta sólo la carga va cómoda.

Le damos, como mínimo, 65.000 pts. por su vieja furgoneta.

Cambie a Seat Trans

La Seat Trans no es una furgoneta convencional. Responde a las exigencias de hoy. Más capacidad de carga, menor consumo, mayor maniobrabilidad y superior estética.
Venga a los concesionarios de la Red Seat. Descubra lo bonito de la Seat Trans. Su fuerza y ligereza. Su comodidad y resistencia. Su capacidad y economía. Su dureza y elegancia.
Renuévese. Traiga su vieja furgoneta. También admitimos su coche usado para que cambie a Seat Trans.
Esta oferta es válida sólo hasta el 31 de julio.

SEAT Trans
Lo bonito es su dureza.

RED DE SERVICIOS SEAT DE PALENCIA Y PROVINCIA.

Red Seat. La garantía más fuerte.

SEAT Audi VW

M.C.D.2022

DOS RIOS, EL CEGA Y EL CARRION, DOS MODALIDADES OPUESTAS DE ADMINISTRACION DE SUS AGUAS

Por Joaquín Belmonte Bañuls

[INGENIERO AGRONOMO]

El "Norte de Castilla", del domingo 17 del presente mes, en su página 16, bajo el titulo "Mojados. El río Cega baja seco", inserta una noticia según la cual, debido a los fuertes calores y al agua que se extrae para regar, el río Cega ha perdido prácticamente su caudal.

Esta noticia me ha recordado aquella otra de Jóvenes Agricultores de Palencia, aparecida en DIARIO-DIA de 22 de junio, según la cual algunos agricultores de Tierra de Campos carecían de agua para regar por no disponer de suficiente caudal en los canales y acequias —y agrego yo— a pesar de que el río Carrión traía un excesivo caudal de agua.

De estas dos noticias surge inmediatamente una comparación entre dos modalidades de administración de las aguas de los ríos, no sólo distintas, sino opuestas.

Una, la del río Cega, en la que se da prioridad a los regadíos sobre la conservación de un caudal en el río, hasta el extremo de que el caudal llega casi a perderse.

Otra, la del río Carrión, en la que se da prioridad a mantener un caudal de agua (a mi juicio excesivo) en el rio sobre los regadíos, llegándose al extremo de que algunos agricultores quedasen sin agua para regar sus cultivos.

De esta comparación resulta una discriminación en contra de los regadíos de Palencia, cuya justificación no encuentro ya que no parece motivo suficiente que el río Cega pertenezca a las provincias de Valladolid y Segovia y el Carrión perenezca a Palencia; tampoco parece motivo suficiente que el Cega desemboque en el Duero y el Carrión lo haga en el Pisuerga, y, por último tampoco parece motivo suficiente que en la cuenta del Carrión no se haya construído una presa en Vidrieros.

Mi conclusión es pues que existe discriminación en contra de los regadíos palentinos sin causa que lo justifique.

Palencia, 21 julio 1983.

CLINICA RADIOLOGICA
Dr. ROBLES
—RADIOGRAFIAS SIMPLES Y DE CONTRASTE—
—PLACAS DE COLUMNA VERTEBRAL ENTERA—
—MAMOGRAFIAS—
CONSULTA DE 4 A 7
José Antonio, 33 Teléfono 72 52 89

Ante la próxima regulación de la CAMPAÑA VITIVINICOLA

La Administración JUEGA FUERTE

Como es conocido, en el Ministerio de Agricultura, se vienen sucediendo una serie de reuniones entre Organizaciones Agrarias y Administración para buscar las posibles vías de una reestructuración en el sector, con la finalidad de cambiar el desastroso rumbo que parece haber tomado.

A pesar de los avances que en estas reuniones se hayan podido conseguir, el hecho cierto es que las cepas no saben de Comisiones y la vendimia se acerca a pasos agigantados. Antes de septiembre deberá estar publicada la Campaña y el Consejo de Ministros no tendrá reuniones normales durante el mes de agosto por lo que se hacía necesario elaborar el proyecto de Real Decreto que regulará la Campaña 83-84.

Este año, casi todas las Regulaciones aprobadas por el Gobierno eran Campañas puente hasta tener resuelto y concertado el rumbo que se va a dar a cada producto regulado por la Administración, pero esta norma se ha roto con el vino. La Administración se ha cansado. No tiene ni almacenes para meter el alcohol de este año, a pesar de los exportaciones. Considera al sector en una situación de anarquía y de vicios adquiridos tal que, esperar un año más para cambiar el sistema de regulación, es absolutamente imposible.

La Administración le ha echado un valor realmente impresionante, dado el peso social que este producto tiene en muchas zonas de España, con el agravante de que si se falla en el nuevo sistema se puede conseguir un verdadero desastre en las zonas excedentarias. Entre los nuevos sistemas que se plantean, destacan: el establecimiento de una Entrega Obligatoria de Regulación (E. O. R.) al principio de Campaña, hasta un 25 por 100 de la cosecha; el establecimiento de una oferta en Régimen de Garantía Complementaria (RGC), hasta un 25 por 100 de la cosecha, siempre que se haya inmovilizado igual cantidad; supresión de la prima de inmovilización, que será sustituida por una financiación a un interés inferior al del 13 por 100, habitual en las regulaciones de Campaña del FORPPA.

LAS INMOVILIZACIONES

Aparte de las oposiciones o adhesiones que puedan existir en las Organizaciones Agrarias a la división de las entregas al SENPPA en la EOR y la RGC, el tema que dejó petreos a las cinco Organizaciones Agrarias fue la postura que tomó el presidente del FORPPA don Julián Arévalo y por lo tanto la Administración, sobre las inmovilizaciones, pieza clave para la regulación del producto y del precio de garantía.

Hasta el momento se negociaba cobre la continuidad o eliminación de la prima de inmovilización. Para la Administración, esta desaparición se justificaba por el conocimiento, sin confirmar, que se tiene sobre el reparto de que la prima se hace entre comprador y vinicultor con el enrarecimiento del mercado que este hecho parece suponer.

Las OPAS (Organizaciones Profesionales Agrarias), por su parte, planteaban como aceptable esta eliminación si, en cambio, se elevaba sustancialmente el anticipo y su interés era lo suficientemente bajo como para permitir al vinicultor mantener el vino inmovilizado, pero teniendo dinero barato para atender los pagos. La Administración, por boca del presidente del FORPPA, ha dejado aparte cuelquier posible discusión o duda. Con la oposición de las Organizaciones Agrarias, el FORPPA elevará al Gobierno, para su aprobación, la eliminación de la prima —actualmente de 1,9 pesetas por hectógrado y mes— no se verá compensada tampoco por la mejora de las condiciones del anticipo, respecto al año anterior. El anticipo será, posiblemente —no olvidemos que deberá pagarlo el Gobierno— de 10 pesetas-litro con un interés del 10 por 100 para inmovilizaciones a corto plazo y del 9 por 100 para las de nueve meses o de largo.

Muy fuerte es el riesgo que toma la Administración. Si el sector no reacciona y no se inmoviliza vino, las cosas pueden ponerse cuesta arriba. El choque que estas medidas van a suponer para el sector cuando queda muy poco para comenzar la vendimia, que por cierto hasta el momento no viene nada mal, pueden ocasionar protestas imprevisibles. Arrestos no le han faltado al presidente del FORPPA para comenzar desde este año la traída, llevada y aplazada reforma del sistema de regulación. Las Organizaciones, por su parte, no entienden que se quiera dar este trato, en la financiación al sector agrario cuando se le imponen los precios y, como es el caso del vino, se congela tres años seguidos. Esperemos acontecimientos.

VIDAL M. CARLON

PATATA, QUE NO CUNDA EL MIEDO

(Viene de la pág. anterior)

que no tiene ningún efecto en el mercado. La producción de patata temprana tuvo ya un aumento de unas 60.000 toneladas respeco a la campaña anterior y la misma ya ha tenido algunos efectos a la hora de regular el mercado. En lo que se refiere a la patata de media estación las previsiones apuntan hacia una cosecha de 2.554.000 toneladas, cifra prácticamente igual que la conseguida en 1982. Con estos datos, no habría razones objetivas para este hundimiento real de precios que están sufriendo los agricultores. Las recomendaciones del FORPPA de sacar la patata de forma más lenta sobre todo en las zonas donde puede esperar aún en el campo, se consideran unas directrices totalmente insuficientes. Mantener precios bajos en el mercado en estas fechas constituye un peligro practicamente ya para toda la campaña con el riesgo de que se mantengan asi hasta la cosecha de tardia. Y ahí los temores son superiores en cuanto que las superficies de siembra han aumentado en un 15 por 100 respecto al año anterior.

En el grupo de trabajo celebrado en el FORPPA, la Administración apuntó que se tomarían medidas en las próximas semanas en el caso de que los precios siguieran a la baja.

A estas alturas del año todo parece indicar que se van a confirmar los viejos pronóstico de año a la baja tras la campaña con precios por las nubes. Hasta el momento, las previsiones son negativas.

V. M. C.

• GRUPOS DE RIEGO
• MOTORES
• MOTOCULTORES
• CORTA CESPED

FIVA

TENEMOS NUESTRA PROPIA DELEGACION EN PALENCIA

Estamos en la calle:
García Morato, número 18
Teléfono 722143

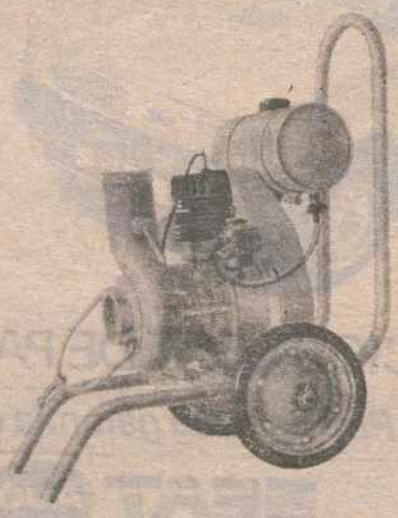

M.C.D.2022

TEST:

¿TE ES FACIL HACER AMISTADES?

El hacer verdaderos amigos es una labor difícil y en la que hay que poner mucho de nuestra parte.— (Foto EFE)

No hay que confundir la amistad con el compañerismo

Encontrar amigos depende mucho de nosotros mismos

Algunas personas se enorgullecen de lo simple que les resulta hacer amigos, pero quizá muchos de ellos confundan el término amistad con el de conocido o compañero. Otros, sin embargo, cuentan a sus amigos con los dedos de una mano.

De cualquier forma, lo que realmente importa son los amigos de verdad y no sólo aquellos que se encuadran en ciertas y determinadas ocasiones. Estos últimos son muy fáciles de encontrar, en cuanto a los primeros, no es que sea difícil, pero depende mucho de nosotros mismos.

¿Sabes cómo hacer amistades? Contesta honestamente a las preguntas de este sencillo test y lo descubrirás.

1 Cuando te sientas con un periódico o revista en tus manos...

a) Echas una ojeada a los titulares antes de leerlo.
b) Lo lees de cabo a rabo.
c) Sólo lees tu sección favorita.

2 Cuando te has recuperado de alguna enfermedad:

a) Te complaces en hablar de ella.
b) Te niegas a hacer comentarios al respecto.
c) Sólo te refieres a ella si te lo preguntan.

3 Ante un grupo que se distrae con las cartas con un juego que ignoras:

a) Te unes a ellos y juegas como te salga.
b) Observas con interés para aprenderlo y poder jugar.
c) Simplemente te sientas y miras como juegan los demás.

4 Si viajas sola ya sea en avión, tren o autobus:

a) Observas en silencio a los que te rodean.
b) Conversas con tu vecino de asiento.
c) Leés o miras por la ventanilla.

5 Si en una conferencia muy concurrida el orador dice algo con lo que no estás en absoluto de acuerdo:

a) Esperas a que otro de los asistentes hable primero que tú.
b) Pides la palabra y dices tu punto de vista.
c) Prefieres guardar silencio.

6 Si decides irte de vacaciones solo:

a) Probablemente entablarás amistad con 2 o 3 personas.
b) Te unirás a un grupo para pasarlo mejor.
c) Te llevarás algunos libros para entretenerte.

7 Con respecto a tus deberes cívicos:

a) Trabajas por tu Partido de forma activa.
b) De manera habitual cumples votando en las elecciones.
c) Prefieres no emitir tu voto.

8 Cuando en tu localidad de residencia se organiza algún festival o algún encuentro deportivo:

a) Te preocupas por los atascos de tráfico que encontrarás.
b) Deseas con vehemencia llegar al lugar.
c) Prefieres quedarte en casa y verlo por la televisión.

9 Asistes a una cena de unas personas con las que no tienes gran confianza y deseas repetir de un plato:

a) Te sirves otra ración sin más.
b) Declaras la exquisitez del plato y pides un poco más.
c) Guardas silencio.

10 Cuando estás reunido con otras personas:

a) Prefieres escuchar lo que dicen los otros.
b) Dialógas con entusiasmo con todos.
c) Te transformas en la voz cantante del grupo.

11 Si asistes a una fiesta y una vez allí te das cuenta de que tu atuendo desentona del resto:

a) Lo tomas con filosofía y te ríes de ello.
b) Actúas con absoluta naturalidad.
c) Te cortas y decides arrinconarte.

12 Cuando haces turismo ya sea en tu propio país o en el extranjero:

a) Consideras que conocer otros sitios y gentes te enriquece.
b) Te queda el deseo de volver allí en otra ocasión.
c) Crees que tu localidad es mucho mejor que todo aquello.

13 Si al entrar en una cafetería ves que no hay ninguna mesa vacía pero sí algunas sillas desocupadas en ellas:

a) Prefieres esperar a que quede una mesa libre.
b) Pides permiso y te sientas junto a otra persona.
c) Abandonas el local.

14 Si alguien desea charlar contigo:

a) Le escuchas durante bastante rato.
b) Le dedicas todo el día si es preciso.
c) Te excusas diciéndole que tienes algo urgente que hacer.

15 Si vas a una fiesta en la que sólo conoces a los anfitriones:

a) No te apartas de ellos.
b) Te acercas al resto y les ofreces conversación.
c) Te sientes violento.

16 Si te piden que nombres a tus amistades:

a) Dirás el nombre de uno o dos.
b) Nombrarás más de tres.
c) Dirás que sólo tienes conocidos pero no verdaderos amigos

17 Estando ocupado un vecino llega a pedirte un pequeño favor:

a) Le indicas que otro vecino podría hacérselo.
b) Dejas lo que estás haciendo y lo atiendes.
c) Le explicas que estás muy ocupado y no puedes atenderlo.

18 En cuanto a tu forma de vestir:

a) No te inclinas a seguir las tendencias de la moda.
b) Te gusta ir a la última moda.
c) Esperas que se asiente el nuevo estilo antes de adquirirlo.

PUNTUACION. — Las respuestas a) valen 4 puntos; las b) 6 puntos y las c) 2 puntos, menos la 2 a) y la 7 a) que valen 6 puntos y la 10 a) que vale 2 puntos.

De 92 a 108 puntos. Eres una persona a la que no le cuesta nada hacer amistades y no das mucha importancia al lugar o situación para hacerlas. Sin embargo, en ocasiones eres ofensiva con las personas que no son como tú.

De 66 a 91 puntos: Eres agradable, inteligente, amistoso y consigues lo que deseas, pero te inclinas por seleccionar tus amistades.

De 49 a 65 puntos: Tu carácter es tímido y reservado y no te agrada la popularidad, pero si te lo propones, puedes hacer amistades.

Por MANE DEL VALLE
Servicios Especiales EFE

VIVIENDAS LLAVE EN MANO
Avda. de Asturias (Esquina Navas de Tolosa)
- Protección oficial
- Préstamo hipotecario 12 años
- Entrada a convenir
- Resto mensualidades

CENTRO COMERCIAL "SEMINARIO"
EN EL LUGAR MAS CENTRICO DE PALENCIA
APARTAMENTOS-LOCALES COMERCIALES
VIVIENDAS DE 1-2-3-4 DORMITORIOS
PRECIOS Y CONDICIONES EXCEPCIONALES

INFORMACION Y VENTA: CONSTRUCCIONES SALVADOR, S. A.
Balmes, 12 - Teléfonos 720286 - 720892 - PALENCIA

M.C.D.2022

LA HIDROTERAPIA EN CASA

UNA CLINICA TERMAL EN SU CUARTO DE BAÑO

Ahora los científicos han ideado sistemas para disfrutar de estas técnicas sin salir de casa

SE AÑADE AL AGUA DE LA BAÑERA DETERMINADAS ALGAS Y ESENCIAS DE PLANTAS, SEGUN EL TRATAMIENTO

El método se aconseja para toda clase de reumatismos, enfermedades digestivas, de los nervios, de la circulación y de la piel

Las curas en balnearios, aguas termales y de mar tienen tanta antigüedad como la del hombre en la tierra

La hidroterapia o curación mediante técnicas en que interviene nl agua tiene casi tanta antigüedad como el hombre mismo. A veces se ha identificado con rituales sagrados y religiosos, como en la India sucede con las aguas del Ganges. Pero otras veces ha sido práctica totalmente pagana, como es el caso de los romanos.

Para los romanos, la enfermedad no era más que «un disturbio de los humores corporales» y no encontraron otro tratamiento mejor que el agua para restablecer su equilibrio fisiológico. En la India el agua es sagrada, regalo de los dioses (el Ganges descendió de los cielos sobre la cabeza de Siva) y sana igualmente los males físicos, mentales y morales.

Pero parece sobradamente demostrado que existen las aguas medicinales y hasta nuestros días las curas en balnearios (palneoterapia, hidroterapia) o a bases de agua del mar (talasoterapia) se vienen practicando bajo la dirección de médicos solventes. La última noticia es que ya tanto la cura mediante aguas medicinales como la terapia con agua del mar puede practicarse en casa, sin la incomodidad y coste que supone tener que trasladarse un montón de kilómetros.

UN INVENTO DE LOS ALEMANES

Los alemanes han inventado un sistema, mixto de baño y masaje corporal, mediante el cual se puede aplicar cualquier tipo de hidroterapia y talasoterapia en la propia casa, sin tener que trasladarse a un balneario determinado. La cosa consiste en un baño de agua del grifo a la que se añaden algas, aceites y esencias naturales de plantas de acuerdo con las necesidades de la cura deseada.

Finalmente, mediante la activación de este agua por un aparato propio del inventor, se crean millones de burbujas en el agua del baño que realizan el masaje, relajación y otras técnicas sobre la piel y músculos. Incluso una colchoneta y otros accesorios que se acoplan a determinadas partes del cuerpo hacen los masajes propios de cada tratamiento. Cuando no se quiere curar una enfermedad como tal, estos baños terapéuticos actúan contra la tensión nerviosa: insomio, cancancio, pesadez de piernas, problemas dorsales, articulares y musculares.

El masaje se aplica mediante el estallido de millones de microburbujas y que presionan sobre las terminaciones nerviosas de la piel, al tiempo que las sales y esencias de las plantas pasan a través de la piel al organismo entero por pura ósmosis.

EL PODER CURATIVO DEL AGUA DEL MAR

Actualmente existe en España un centro piloto con prestigio internacional, dedicado a la telasoterapia o curación por medio de las aguas de mar. Se trata del Centro de Termalismo Helio - Marino y Recuperación funcional, de Benicasim (Castellón), cuyo director, el doctor Joaquín Farnos, ha escrito lo siguiente:

«Después de analizar el agua del mar y saber si los constituyentes biológicos que posee, no es difícil predecir el gran poder autodepurante que contiene». Estas técnicas no son nuevas ni inventos del doctor Farnos, ya que la talasoterapia constituye todo un nuevo campo médico, sobre todo en Francia, Alemania, Yugoslavia y Rusia, países donde está más avanzada esta técnica curativa.

El doctor Farnos afirma que con sus métodos de talasoterapia consigue excelentes resultados para los diabéticos, el estreñimiento crónico y, en contra de lo indicado casi tradicionalmente, contra las enfermedades reumáticas: «Actualmente podemos afirmar que la talasoterapia tiene entre sus indicaciones principales al enfermo reumático. En este centro de termalismo de Benicasim hemos aplicado talasoterapia a ciento treinta y ocho enfermos de artritis reumatoide de nacionalidad sueca y los resultados han sido altamente positivos».

Con las nuevas técnicas usted puede disfrutar de aguas termales en su propio domicilio. — (Foto EFE)

LOS ELEGANTES BALNEARIOS

Los elegantes balnearios del siglo pasado y principios de éste parecen estar en mal momento. Pero se augura una recuperación aunque sea lenta, en la cada vez más acreditada práctica de las medicinas naturales. Lugares como Arnedillo, Alhama de Granada, Alange, La Toja, Mondariz, Urberuaga, Carballino, Solán de Cabras Ledesma, Panticosa, Solares, Caldas de Montbuy y hasta 86 balnearios registrados en España van a tomar en poco tiempo mucho auge.

Un breve viaje por la guía de los balnearios españoles demuestra como casi todas las enfermedades que puede contraer el hombre tiene alivio en ellos. Y lo mismo ocurre con balnearios franceses, alemanes yugoslavos, rusos, etc. El problema no está en encontrar lugares de salud, sino en contar con el tiempo y el dinero suficiente para acudir a ellos tantas cuantas veces sea necesario.

La hidroterapia y talasoterapia en casa viene a resolver estos problemas. Mediante la conveniente aplicación de algas, sales, esencias y aceites vegetales, las aguas de la bañera propia e convierten en cualquier de los balnearios deseados. Y en cualquier época del año.

El sistema creado y patentado en Alemania se sirve distribuido en todo el mundo. El precio no es exactamente caro. Los complejos aparatos mecánicos, activador, colchoneta y aplicador de masajes cuesta 1.500 marcos alemanes (DM), unas 75.000 pesetas, y las algas y esencias para un tratamiento de 18 baños (3 por semana) valen 100 DM (marcos alemanes), unas 5.500 pesetas.

TODO LO QUE SE PUEDE CURAR

Por estos módicos precios (los aparatos duran casi toda la vida, los productos salen realmente regalados) no se puede ni soñar con pasar una semana en un balneario que se precie en la temporada adecuada. Además, los tratamientos pueden seguirlo al mismo tiempo varios miembros de la familia.

He aquí un cuadro de las distintas dolencias que acredita sanar o aliviar el método en cuestión:

ENFERMEDADES REUMATICAS

Artritis, artritis gotosa, espondilartritis anquilosante, Poliartritis reumática, periartritis.

ENFERMEDADES DEGENERATIVAS

Descalcificación, Artrosis, Coxartrosis, Gonartrosis, Osteoporosis, Deterioro de discos invertebrales, Lumbago crónico, Ciática vertebral, Cervicatrosis (cuello).

DERMATOLOGIA

Eczema, Pruritis, Lesiones cutáneas, cicatrices, celulitis.

VIAS RESPIRATORIAS

Asma, Enfisema, Bronquitis crónica.

TRAUMATOLOGIA

Luxaciones, Esquinces, Le-

(Continúa en la pág. siguiente)

M.C.D.2022

Se confirma que son la principal fuerza de ataque de la Marina

LOS SUBMARINOS: INTOCABLES

La desviación de las ondas sonoras en el medio marino, hace muy difícil detectar a los submarinos

Estas naves pueden engañar a sus enemigos con sútiles procedimientos

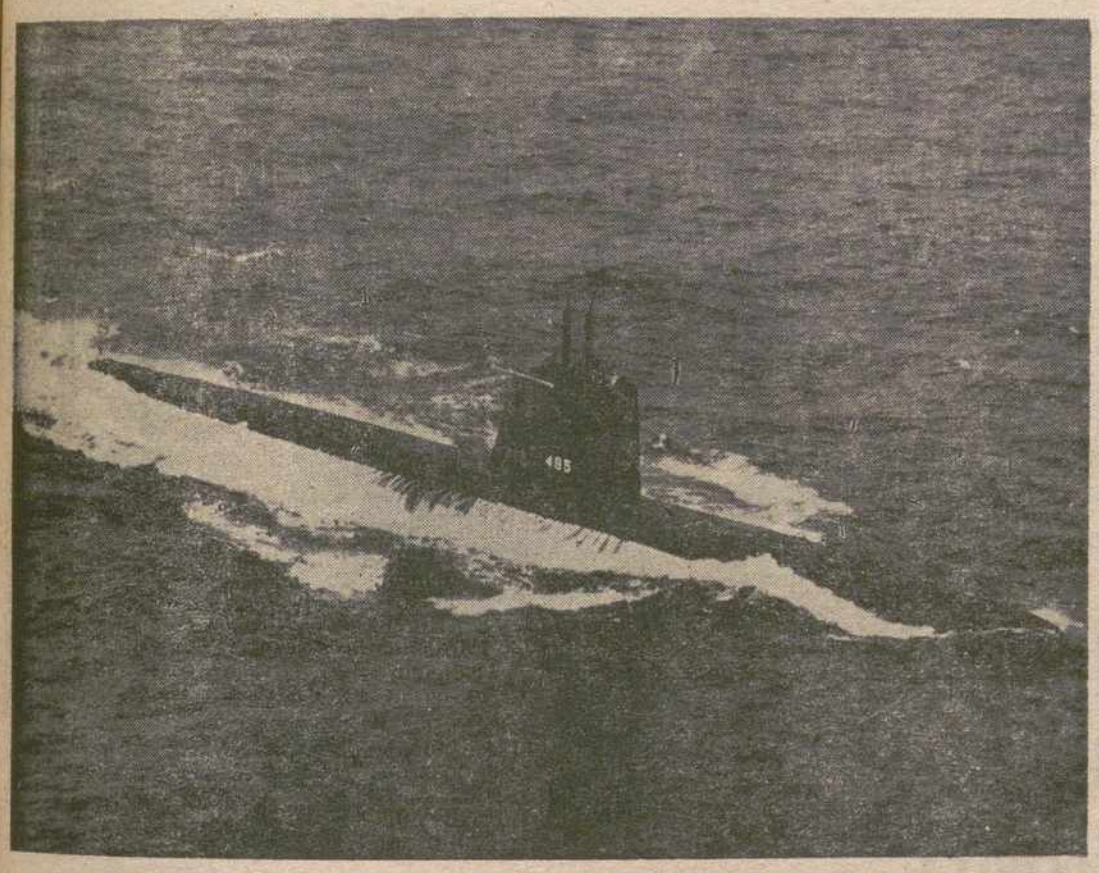

Los submarinos: un arma cada día más efectiva. — (Foto EFE)

Como es bien sabido, los estrategas soviéticos siempre han puesto especial énfasis en el poder de la flota submarina. Según esta doctrina, los barcos de superficie y la fuerza aeronaval deben articularse en torno a la principal fuerza de ataque de la Marina: los submarinos. Por su autonomía, su velocidad, su capacidad para lanzar misiles a centenares de kilómetros y su aptitud para recibir informaciones por satélites, estas naves deben ser consideradas como el arma clave para conseguir el dominio de los mares.

Las marinas de las grandes potencias han perfeccionado al máximo los instrumentos científicos encargados de detectar y localizar a los submarinos pero esta tarea tropieza con innumerables dificultades.

UNA BUSQUEDA INFRUCTUOSA

No hace mucho tiempo —el 4 de mayo— la Marina sueca lanzó varias minas de profundidad a lo largo del puerto de Sundsvall a unos 300 kilómetros de Estocolmo para forzar a un submarino desconocido a que emergiera a la superficie pero la operación no dio resultado alguno.

También han ocurrido episodios semejantes en la costa noruega. Varias fragatas y helicópteros persiguieron recientemente a un submarino no identificado que desapareció tan sigilosamente como había llegado.

Aunque no existe una evidencia plena, se sospecha que estas naves, tan curiosas por averiguar lo que ocurre en los puertos escandinavos, son rusas. En apoyo de esta tesis se recuerda que el 27 de octubre de 1981, un submarino soviético encalló y fue cogido en flagrante delito a sólo 15 kilómetros de la base secreta de Karlskrona, al sur de Suecia. Pero salvo este caso único, los submarinos espías parecen siempre salirse con la suya.

A juicio de los especialistas sería injusto acusar de incompetencia a la Marina sueca. Puede ser que sus aparatos de detección no sean los mejores del mundo, pero lo cierto es que la localización de los submarinos es una tarea sumamente difícil en la que han fracasado los grandes expertos de la Marina británica, poseedora de una técnica refinadísima.

En ocasión de la guerra de las Malvinas, un submarino argentino muy anticuado que emitía ruidos logró acercarse a la Armada británica sin despertar la menor sospecha. Armado con viejos torpedos alemanes que se guían por medio de un cable unido a la nave, este submarino tiró 6 torpedos sin que ninguno de ellos diera en el blanco, sea porque los cables se rompieran sea porque sus cargas no explotaron. Una vez lanzada la carga, el submarino se sumergió inmediatamente mientras la Armada inglesa los buscaba afanosamente con sus mejores instrumentos de detección pero no pudieron localizarle. Al cabo de 72 horas comprendieron que el submarino se les escapaba irremediablemente y abandonaron la cacería.

LAS TECNICAS DE LA DETECCION SUBMARINA

En la detección de los submarinos se utilizan fundamentalmente las ondas sonoras como el medio más eficaz para radiografiar las profundidades del mar.

Pero la propagación del sonido en el agua está sujeta a numerosas variaciones que le pueden hacer variar de dirección. En un medio homogéneo (la misma presión, la misma temperatura y la misma salinidad del agua) la onda sonora se propaga siempre a la misma velocidad sin ser desviada. Por el contrario, si la onda sonora pasa de una capa de agua a una temperatura determinada a otra capa de distinta temperatura, sufrirá una desviación que inevitablemente engañará a quien intente localizar el foco sonoro.

Al atardecer, la temperatura del agua del mar sube unas pocas décimas de grado y ello basta para que las ondas sonoras desvíen completamente su dirección. Por esto, el problema de la transmisión de las ondas sonoras en el medio marino se ha vuelto tan complicado.

Por otra parte, los constructores de submarinos han inventado ciertos procedimientos para hacerlos más silenciosos. Mejorando el perfil de la nave, aislando sus motores y recubriendo el casco con determinados materiales que absorben los sonidos, su marcha se vuelve en extremo silenciosa.

Pero no se detienen aquí las ventajas de los submarinos. En caso de sufrir un ataque pueden lanzar al mar ciertos aparatos que emiten determinados sonidos capaces de engañar al sonar del torpedo enemigo desviándolo de su blanco. También pueden arrastrar un cable recorrido por una corriente que simule el campo magnético producido por el submarino desorientando al torpedo que busca el casco de la nave. Son innumerables los procedimientos por los cuales pueden escapar a sus perseguidores.

Por Alberto del CAMPO
Servicios Especiales EFE

Una clínica termal

(Viene de la página anterior)

siones, Fracturas, Secuelas de accidentes.

INFECCIONES INTESTINALES

Colitis, Estreñimiento, Digestión difícil.

ENFERMEDADES INFANTILES

Escoliasis, Raquitismo, Convalecencia, Secuelas de Oscteomielitis, Linfantismo, Anemia.

ENFERMEDADES NEUROLOGICAS

Parálisis, Poliomielitis, Hemiplejias, Paraplejias, Esclerosis en placas, Enfermedad de Parkinson, Neurosis, Depresión nerviosa, Imsomio.

TRASTORNOS CIRCULATORIOS

Varices, secuelas de flebitis, Edemas de los tobillos, Insuficiencia venosa, Hemorroides, Ulceras de piernas, Pesadez en las piernas.

ENFERMEDADES CARDIACAS

Hipertensión.

TRASTORNOS ENDOCRINOS

Trastornos glandulares, Obesidad.

GINECOLOGIA

Menopausia, Trastornos ováricos, Neurastenia.

ENVEJECIMIENTO PREMATURO

Revitalización, Astenias, Impotencia, Anemia.

Naturalmente que con la compra de aparatos y productos para la aplicación de estas técnicas de la hidroterapia en casa no se soluciona todo. Lo más importante es el diagnóstico y prescripción en la materia que es, como prudentemente aconseja la razón, quien tiene la última palabra.

Por MANUEL MARIA
Servicios Especiales EFE.

CARROCERIAS DE PRADO
LE OFRECE:
Construcción de Isotermos.
Frigoríficos en plástico integral.
Revestimientos de interiores para furgones y furgonetas en Poliester.
Preparación de Omnibus-Poliester y chapa.
Reparación de toda clase de furgones y saneamiento de turismos y piezas de camiones de importación.
Depósitos-Cisternas, etc.
CONSULTENOS
Tfno. 721190. Polígono Industrial. PALENCIA

M.C.D.2022

Un gasto rentable

La importancia del mantenimiento del coche

El vehículo dura más y ahorra gasolina

El coche es un objeto caro, dígase lo que se diga. Por ello, no se comprende bien por qué hay automovilistas que no le dedican el menor cuidado. Como recordatorio para todos, recogemos aquí el decálogo del mantenimiento, base para una larga vida del vehículo.

1. — Ponga el coche a punto con regularidad. El manual de instrucciones y demás folletos que entrega el fabricante, debe ser leídos de vez en cuando, para estar al tanto de las atenciones que cada componente reclama: bujías, platinos, carburador... Con puestas a punto regulares y completas, se puede conseguir un ahorro de hasta un nueve por ciento en el consumo anual de gasolina. Así se compensa con creces el gasto de taller.

2. — Revise la presión de los neumáticos: Hay que llevarlos a la presión máxima recomendada por el fabricante. De esta manera se marcha con mayor seguridad se gastan menos y se consume menos. Los expertos han calculado que, en un año, con un recorrido medio de 12.000 kilómetros y un consumo de 10 litros 100 kilómetros, se economizan unos 85 litros de gasolina.

3. — Utilice neumáticos radiales: Debido a su menor resistencia a la rozadura, se consigue un gran ahorro en ciudad y, sobre tdo, en carretera. Por añadidura, durán más.

4. — Mantenga las ruedas correctamente alineadas: Por ello, es buena práctica la comprobación periódica de la alineación, sobre todo cuando las ruedas hayan sufrido golpes con piedras, bordillos, etc... Un desgaste innecesario de los neumáticos es peligroso.

5. — Utilice gasolina y aceites adecuados: Por repostar con gasolina más barata no se ahorra dinero, ya que las averías salen caras. El tipo de gasolina debe ser, pues, el que recomienda el fabricante, aún cuando, aparentemente, el coche marche igual con gasolina de menos octanos. En cuanto al aceite, se recomienda el multigrado, que permite una mejor lubricación en arranques en frío y facilita el trabajo del motor en viajes cortos.

6. — Vigile los filtros de aire y aceite: El filtro de aire limpio economiza gasolina. El filtro de aceite sucio fuerza al aceite a entrar en las cámaras de combustión y reduce la potencia del motor con un mayor consumo de gasolina.

7. — Asegúrese de que el termostato funcione: : Si el termostato funciona correctamente evitará que el motor trabaje en frío durante viajes cortos con el consiguiente bajo rendimiento. La temperatura del motor ha de mantenerse dentro de los límites indicados por el fabricante.

8. — Atención a la batería: Conviene su revisión frecuente para que no nos deje «tirados» en una carretera. Si la batería no está en buenas condiciones, resulta más difícil pone en marcha el motor y se consume más carburante al arrancar. Hay que cuidar de que el nivel del agua se mantenga siempre por encima de las placas, para obtener el máximo rendimiento.

9. — No llene el depósito hasta la boca: A no ser que haya iniciado un viaje largo. Estacione el coche a la sombra ,evitando así la evaporación de la gasolina.

10. — En el coche no cabe todo: Hay que evitar los pesos excesivos, tanto de pasajeros como de bultos, maletas, etcétera... Normalmente, con ocasión de las vacaciones, solemos transportar una serie de objetos, y aún de ropas, que luego no se utilizan; es decir, que eran innecesarios. Aparte consume a razón del uno por ciento por cada 45 kg. de peso.

El coche es caro de adquisición. Por eso hay que cuidarlo con esmero, aunque sin llegar a ser sus esclavos. El coche no es caro de mantenimiento, si éste se hace con regularidad. La mayor duración del vehículo y la evitación de averías compesan ese desembolso periódico.

A. E. P. D.

UN NUEVO FORD: EL ORION

Lujo, confort y eficacia

El nuevo Ford Orion que se presentó en diversos países europeos, se pondrá a la venta en Europa este verano. Su objetivo es el núcleo central del mercado de coches europeos de tres volúmenes y, dentro de la gama Ford, se sitúa entre los modelos Escort y Sierra. El Orion es un coche de tracción delantera, suspensión delantera y trasera independiente, y se ofrecerá en dos versiones, GL e inyección (con una versión Ghia en los países de conducción por la derecha). Los motores van de 1.3 litros a 1.6 litros con inyección, aparte de las versiones **diesel. Las opciones de tracción** incluyen cajas de cambio de 4, 5 velocidades y automática. La versión Orion injection está destinada a satisfacer a quienes gustan de las altas prestaciones (velocidad máxima 186 kms. por hora). La máxima economía está a cargo de la versión 1.6 diesel, que es la primera aplicación del nuevo motor diesel Ford 1600. El Orión 1.6 diesel consume 3.9 litros por 100 kms., a una velocidad constante de 90 kms. por hora, y es el primer coche en Europa que ha logrado rebajar la marca de 4 litros por 100 kms. a esta velocidad.

Calidad, confort y refinamiento son características de la máxima importancia para los clientes de coches familiares de tres volúmenes, y los niveles logrados por el nuevo Orion son mucho más altos de lo habitual en su categoría. El Orion dispone de una excepcional amplitud interior y ofrece más espacio libre para la cabeza y para los pies que ningún otro modelo de su categoría.

El 1600 diesel es un nuevo motor Ford que se monta en el Orion por primera vez en un modelo de producción en serie. Se trata de un diesel en cuyo diseño y desarrollo no se ha regateado esfuerzos para lograr la máxima economía y durabilidad.

En cuanto a las transmisiones, se ofrecen dos cajas de cambios manuales totalmente sincronizadas, una de cuatro velocidades y otra de cinco velocidades, con relaciones intermedias cortas y una quinta super - directa (overdrive), aparte de la caja Ford automática de alta tecnología ATX, de par dividido.

BAJO COEFICIENTE DE RESISTENCIA AL AVANCE

Un aerodinámico deflector integrado en la tapa del maletero, contribuye a lograr un coeficiente de resistencia al avance de 0,37, que es el más bajo en esta categoría de tres volúmenes. Otros factores que ayudan a reducir el coeficiente de resistencia son el cuidadoso diseño de la carrocería, el profundo deflector delantero, el limpio perfil del conjunto y la amplia y envolvente línea trasera. El Orion, lo mismo que el Ford Sierra, tiene parachoques delanteros y traseros de policarbonato, dotados de gran capacidad de absorción de impactos.

ANTENA DE ALTO RENDIMIENTO INCORPORADA EN LA LUNA TRASERA

Una característica única del Orion es un elemento instalado en la luna trasera que combina la unidad de calefacción de la misma y la antena de radio. No se fabricará ningún Orión con la antena de radio de tipo convencional. Este diseño no sólo ofrece una protección obvia contra los actos de vandalismo, sino que además los elementos de calefacción de la luna trasera han sido optimizados, en su forma y posición, de modo que, además, este tipo de antena da mucho mejor resultado cuando las condiciones de recepción no son buenas.

SUSPENSION DELANTERA Y TRASERA INDEPENDIENTE

El Orion está dotado de suspensión independientemente con amortiguadores MacPherson delante y detrás, trabajando en conjunto con una barra anti - balanceo en todas las versiones, más una barra anti - balanceo en la versión de inyección, la cual tiene también amortiguadores rellenos de gas. La dirección es de cremallera y piñón.

NOTICIARIO

* OPEL CORSA, líder de ventas interiores

* Operación CITROEN BX 5.000

El Opel Corsa, vehículo fabricado por General Motors España en su fábrica de Figueruelas (Zaragoza), ha sido durante el pasado mes de junio líder en las ventas interiores de todos los vehículos del mercado español (Península e Islas Baleares). El pasado mes de febrero el Opel Corsa también fue líder de las ventas interiores en el segmento de coches pequeños, cifra que ha sido ampliamente superada en el mes de junio al ser líder no sólo en su segmento, sino también de todo el mercado nacional.

Las ventas interiores fueron de 4.022 unidades para el Opel Corsa; 4.010 para el Renault 5; 2.889 para el For Fiesta y 2.616 para el 127 Fura.

LA OPERACION CITROEN BX 5.000 AMPLIAMENTE SUPERADA

Durante los pasados meses de mayo y junio, Citroen Hispania emprendió una operación que comprendía un amplio programa de formación e información sobre la gama de vehículos BX.

Estas jornadas de información técnica estaban destinadas a 5.000 profesionales procedentes de cualquier área del sector de la automoción, objetivo que ha sido superado ampliamente, ya que la Marca ha llegado a contactar a 8.500 profesionales.

La operación se llevó a cabo a travs de las 16 Escuelas Itinerantes, dotadas de un vehículo BX, piezas seccionadas y la más amplia información audiovisual y documentación.

El 80 por 100 de los asistentes procedieron de talleres ajenos a la Marca, estando constituido el resto por alumnos de diversos Centros de Formación Profesional, Peritos de Compañías de Seguros y compraventa privados.

El lugar donde se realizaron los cursos fueron locales de la Red de Concesionarios de Citroen Hispania que prestaron su apoyo de forma muy activa.

Publicaciones

CATALOGO 83-84 DE «VELOCIDAD»

En un notable esfuerzo editorial, «Velocidad», revista gráfica del motor, ha lanzado la edición 83 - 84, de su Catálogo, compendio de toda la producción mundial de automóviles. Magna obra de 542 páginas, ofrece al lector un servicio de primera importancia a la hora de elegir coche, pues detalladamente son presentados todos los modelos que pueden comprarse en España.

Los turismos ofrecidos por las marcas nacionales, tanto los fabricados en nuestro país como los importados, son analizados página a página con todos los datos de interés. Precios, características técnicas, consumo, costo por kilómetro, comentario general, virtudes y defectos, son complementados por una amplia selección gráfica de los detalles más significativos de cada versión.

Esta es la décima edición lanzada por «Velocidad», de su Catálogo Mundial de Automóviles.

SE VENDE CASA RECTORAL DE AMAYUELAS DE ARRIBA

Subasta Pública
día 31 de julio
hora, 1 de la tarde.

VENTA DE PISOS EN CONSTRUCCION

(Viviendas de protección oficial)

Expediente núm. 34. 10.020/81

En Avenida de Santander, 42. PALENCIA

— SALON, CUATRO DORMITORIOS, PARQUET COCINA, BAÑO, ASEO, PLAZA DE GARAJE Y TRASTERO.

AMPLIAS FACILIDADES

PROMOTOR:

FERNANDO CURIESES DIEZ

CONSTRUCTOR

Calle Empedrada, 6, entreplanta. Teléfono 723899

Póliza de seguro Compañía Crédito y Caución, núm. 98.028

M.C.D.2022

AGUILAR DE CAMPOO

CLAUSURA DE UN CURSO DE SEGURIDAD E HIGIENE EN EL TRABAJO, EN LA EMPRESA GALLETAS FONTANEDA, S. A.

El Gabinete Técnico Provincial de Seguridad e Higiene del Trabajo, ha venido impartiendo a lo largo de la semana un curso básico de seguridad a mandos intermedios y trabajadores de Galletas Fontaneda, S. A.

Los temas principales tratados, han sido los siguientes:

—Protección de maquinaria.

—Investigación de accidentes. Estadísticas de seguridad.

—Primeros auxilios.

—Riesgos eléctricos.

—Riesgos higiénicos.

Los profesores que han impartido estas charlas, son técnicos del Gabinete, y en el desarrollo de este curso han colaborado también un técnico de la Mutua Castellana y el médico de Empresa de la Factoría.

Ayer viernes 22, clausuró el curso el director del Gabinete de Palencia, don Antonio Solé Orostívar, en representación del director provincial de Trabajo y Seguridad Social, don Heliodoro Gallego Cuesta, el cual no pudo asistir por obligaciones adicionales contraídas con motivo de haber asumido la responsabilidad de la titularidad accidental del Gobierno Civil.

El señor Solé, antes de proceder a la entrega de certificados de asistencia y aprovechamiento a los 22 alumnos, dijo unas palabras en las que resaltó la importancia de la concienciación de trabajadores y empresarios en estos temas, para evitar en lo posible esa lacra social y humana que implican los accidentes laborales.

Recalcó también, que la Administración Provincial, en este caso a través del Gabinete, seguía trabajando con todos los medios a su alcance en la labor prevencionista que tiene encomendada, que la Empresa Fontaneda cuyas riesgos en general son muy bajos, y su accidentabilidad prácticamente nula, podía ser un ejemplo interesante para todo el sector laboral de la provincia, al haber requerido al Gabinete como en años anteriores para la impartición de este curso.

Concluyó comentando que el Instituto Nacional de Seguridad e Higiene en el Trabajo, está siempre abierto a cualquier sugerencia que en materia de su competencia se le pueda presentar, tanto por parte de los trabajadores como de los empresarios.

AYUNTAMIENTO DE AGUILAR DE CAMPOO

Aprobado inicialmente el Estudio de Detalle de iniciativa particular, promovido por don Angel González Gómez, referido a suelo urbano en la Prolongación de la Avenida de José Antonio, de esta Villa, se expone al público por plazo de un mes, contado a partir de la publicación de este anuncio en el Boletín Oficial de la Provincia.

Aguilar de Campoo, a 19 de julio de 1983
EL ALCALDE
- Fdo. Jesús María Castro Asensio

Comunidad Autónoma de CASTILLA y LEON

LOS CONSEJEROS DE OBRAS PUBLICAS, ORDENACION DEL TERRITORIO Y TRANSPORTES, EN AGUILAR

Los consejeros de Obras Públicas y Ordenación del Territorio, señor De Meer, y de Transportes, Turismo y Comunicaciones, señor Lorenzo, se desplazaron ayer a la villa palentina de Aguilar de Campoo, en cuyo Ayuntamiento se entrevistaron con el alcalde, señor De Castro, y miembros de la Corporación.

Estudiaron el estado y situación de los proyectos iniciados en aquella localidad y la posible colaboración de la Junta de Castilla y León en la finalización de los mismos.

Posteriormente, efectuaron una visita a la localidad, deteniéndose en el Monasterio de Santa María la Real y proximidades del pantano, con el objeto de comprobar sus posibilidades turísticas y el consiguiente aprovechamiento.

DIVERSAS ENTREVISTAS DEL CONSEJERO DE TRANSPOTERS, TURISMO Y COMUNICACIONES

Importantes bases de colaboración se han establecido entre las Consejerías de Transporte, Turismo y Comunicaciones de Castilla y León y de la Junta de Canarias, a raíz de las reuniones mantenidas por sus titulares, Juan Antonio Lorenzo y María Dolores Pelliser, esta semana, con motivo del viaje del Consejero castellano - leonés a las islas.

Estas bases de colaboración señaladas tendrán como objeto la intensificación de las relaciones turísticas entre ambas comundades. También se trató en las reuniones acerca del proceso de transferencias en materia de Turismo a ambas Comunidades.

El viaje del Consejero de Transportes, Turismo y Comunicaciones de Castilla y León tenía como motivo la inauguración de las actividades nuevo operador turístico de nuestra región «Gamatour» que partiendo del aeropuerto de Valladolid establece una línea aérea en las Islas Canarias, teniendo una periodicidad semanal.

Además de estas actividades el Consejero de T. T. y C. mantuvo otras reuniones de carácter oficial y varias ruedas de prensa en las cuales uno de los temas más abordados fue el relativo a linterés de los habitantes isleños por las posibilidades turísticas de la región castellano - leonesa.

OTRAS ACTIVIDADES Y REUNIONES

También se entrevistó el Consejero con el presidente y miembros directivos de la Federación Regional de Autotaxis, quienes le expusieron la complejidad de los problemas que aquejan al sector en Castilla y León; y con la Comisión organizadora del XII Festival de Exaltación del Cangrejo de Río, de Herrera de Pisuerga (Palencia), para establecer bases de colaboración de cara a ensalzar esta fiesta típica.

VENTA DE BAÑOS

DOS BANDOS

No me refiero a dos bandos políticos enfrentados en ideas o estrategia, me refiero a los dos últimos bandos dictados por nuestra primera autoridad municipal, que por su poca extensión les transfirió y que por su mucha enjundia luego comentaremos.

El del día veinte dice: «Hago saber: próximas las fiestas de Santa Rosa, como todos los años, se autoriza al público en general a realizar obras de embellecimiento y blanqueo de fachadas, sin que por ello se le cobren las tasas municipales, debiendo solicitarlo previamente finalizando esta gratuidad el día veintidós de agosto».

Al día siguiente, es decir el 21, se nos dice:

«Se pose en conocimiento del público en general que se ha observado contaminación en el río Arlazón (Burgos). Y que como medida precautoria y provisional debe la población de Venta de Baños procurar no bañarse en el río Pisuerga, ya que recibe las aguas de dicho río, evitándose con ello consecuencias sanitarias desagradables».

El comentario es que se ve claramente una gran contradición, entre lo que la gente intenta por mejorar el paisaje y lo que otra gente desaprensiva hace para deteriorarlo.

En cierta ocasión hablando con un químico, que por cierto se movía por Burgos, lugar de donde, al parecer proviene la contaminación, decía que a las empresas les importa muy poco los peces muertos o el mal olor de las aguas podridas, lo único que le sinteresa es ganar dinero.

Y la gente se pregunta si esto se puede consentir. Si es que no hay leyes que cierren las fábricas de estos desaprensivos, por muy de interés que puedan ser o porecer, que a veces hay diferencia.

Vemos como está todo a nuestro alrededor. Totalmente pocho. Nos referimos a las aguas. Ya no queda más remedio que la ducha casera. Y ¿hasta cuándo? Porque si esto sigue así, ni en la ducha vamos a etsar seguros. Porque entre sequía y envenenamiento nos vamos a quedar sin agua. Y esto más que grave es gravísimo.

Porque si estamos empeñados en embellecer el pueblo, y esto es estupendo, aquí mismo tenemos esos olores que parece provienen de la azucarera y no hay quien lo corte. Y esto está haciendo que mucha gente que solía venir a veranear, no lo haga por lo insoportable que resulta abrir la ventana.

Se ve pues, un deseo de poner el paisaje en condiciones. Y por otra el topar con algo monolito o inmovible que sigue contaminando, apestando, sin importarle ni los peces muertos, ni las sufridas narices de quienes tienen que soportar los olores.

Como consecuencia de la gravedad de la contaminación que exponemos, la dirección de Salud del Consejo General de Castilla y León, recomienda adoptar las siguientes normas:

Primera: Vigilancia estricta del abastedimiento de agua, con un control riguroso de su potabilidad.

Segundo: Deberá comunicarse a la mayor urgencia a la Dirección de Salud, teléfono 74 91 00 cualquier incidencia que se observe en el abastecimiento, peces muertos en el cauce del río, etc.

Tercero: Deberá estrecharse la colaboración entre el Ayuntamiento y los sanitarios locales para, en una labor conjunta, controlar cualquier incidencia sanitaria.

CORRESPONSAL

Resultado de la Gran Promoción.
¡Coca-Cola es así!

Don FRANCISCO MARTIN DIEZ, recibiendo del Delegado de Coca-Cola las llaves de uno de **los 14 Opel Corsa** que le ha correspondido en el sorteo notarial de los grandes premios de la promoción "Coca-Cola es así".

Han resultado también agraciados con premios Opel Corsa los Sres.:
— Mª DE LOS ANGELES CRUZ MONTESINO (Tenerife).
— FRANCISCO HERNANDEZ OLMOS (Murcia).
— Mª MERITXELL PANADES AMBROS (Palma de Mallorca).
— MARIA MAS ALIQUES (Algemesí, Valencia).
— FERNANDO MARTINEZ PUERTAS (Almería)
— ROSARIO GUARDIA BLANCA (Jaén).
— ALICIA SANCHEZ DIAZ (Santander).
— MARIANO MURO LOPEZ (Logroño).
— CONCEPCION JIMENEZ MARTINEZ (Tarrasa, Barcelona).
— Mª TERESA YUSTE LORENZO (Segovia).
— DANIEL DE MIGUEL (Segovia).
— ANGEL MANUEL HERREROS SANCHEZ (Alcalá de Henares, Madrid).
— ADELA COLLADO TORRES (Aranjuez, Madrid).

Beba Coca-Cola

¡Nuestra más cordial enhorabuena a todos los ganadores!

M.C.D.2022

Crónica de Paredes de Nava

Los conciertos de órgano intercambios culturales

El domingo día 17 de julio, se celebró el concierto de órgano, a cargo de don Jesús Martín Moro. uno de nuestros organistas jóvenes, con gran futuro por delante, resultando un concierto plausible técnicamente por su programa y esperanzado en cuanto a su ejecución; el público premió con grandes aplausos, cada una de las piezas. La prensa y los medios de comunicación ya han dado cumplida información sobre este tema.

Pero los conciertos de órgano, no son una novedad, como algunos pretenden demostrar.

Hace ya doce años que se vienen realizando en Paredes por grandes maestros españoles, como Manuel Azcué Aguinaide, Anselmo Serna Bustamante, Domingo Losada, señorita Riaño Diez, el maestro Gerald Behnké y el insuperable maestro francés, Francis Chapelet, con un total de 32 conciertos, quedando bien patente la primacía de Paredes de Nava en cuanto a la exaltación de la música de órgano, como instrumento de música religiosa y condenación tajante de los aficionados guitarristas que por aquí tenemos, cuyas actuaciones litúrgicas están siempre fuera de tono y lugar; deseándoles muchos éxitos en los Pubs, salas de fiestas, peñas y verbenas populares, que son su auténtico lugar.

Por cierto, que los admiradores de Francis Chapelet preguntan, ¿por qué no se le ha adjudicado este año un concierto en Paredes? Lo ignoro en absoluto; lo que sí sé es que de Madrid y otras ciudades como Burgos, León, Salamanca, Valladolid y Santander han preguntado por el día que actuaba Francis Chapelet, y se ha contestado que este año no da aquí ningún concierto. No olvidemos, que cuantos acudían a los conciertos de Paredes, venían también atraídos por la contemplación del Museo, maravilla de arte castellano y por la importancia histórica y artística de esta villa, con la que pocos pueden competir.

Intercambios culturales

Ya nos estamos poniendo a nivel europeo; parece que hay ansia de proclamar a los cuatro vientos el grito de la revolución francesa: «Libertad, igualdad, fraternidad». Se ha organizado un intercambio cultural entre una ciudad del sur de Francia (de cuyo nombre no puedo acordarme) y Paredes.

No sabemos quién es el padre de la criatura, ni quién ha organizado esta misión cultural, porque aquí se está estableciendo este sistema, unos mandan y otros pagan, en contradición al adagio castellano «el que paga, manda».

El día 15, llegaron a Paredes varios automóviles franceses, con un grupo de jóvenes y otro de campesinos y labradores en misión cultural; aquí nadie sabía nada de lo que se trataba, aunque algunos pensaron que lo que no han podido conseguir Felipe González o Morán en sus viajes diplomáticos a Francia, lo conseguirían esta embajada bradores paredeños.

Fueron recibidos por un grupo reducido de concejales y representantes de la Cámara Agraria (téngase en cuenta que los labradores están en plena recolección de la cosecha); se colocó la bandera francesa durante tres días en el balcón del Ayuntamiento, los jóvenes franceses se han divertido en la piscina y en el Polideportivo y a los labradores se les ha obsequiado abundantemente en cenas, comidas y vinos españoles.

Como ven, aquí no se les ha volcado ningún automóvil, ni destrozado fruta alguna y productos agrícolas; se les ha obsequiado oficialmente con delicadeza y altruismo, esperando que cuando pasen los camiones españoles con frutas y verduras por Francia, sepan respetar el sudor y el pan de cada día de nuestros hortelanos y agricultores.

¿Y de actos culturales, qué? Aquí nadie sabe nada de nada Suponemos que en las cenas o comidas de trabajo celebradas (donde, según costumbre lo que más trabaja son las mandíbulas y los buenos estómagos), se habrán tomado algunos acuerdos para ser enviados al Consejo de Europa y de allí después de profundo estudio emanarán las orientaciones culturales, políticas y sociales que abran paso a la libertad, igualdad y fraternidad, que son la panacea del futuro.

¡Y basta ya de volqueteo de camiones y frutos españoles!

El Corresponsal

Desde Alba de los Cardaños

Terminaron las fiestas

Me encuentro en uno de los parajes más pintorescos de la zona de Fuentes Carrionas.

Socastillo, lugar que desde la óptica panorámica, no tiene par a nivel, digamos de carretera.

Hoy, después del bullicio de las fiestas, ofrece un contraste más acusado aún. Son las ocho de la mañana y las gentes un tanto cansadas por el consiguiente ajetreo festero, no madrugan.

Además, dicen, que las máquinas segadoras lo hacen mejor con el sol; al contrario de lo que ocurría, cuando se segaba todo a dalle.

Vuelvo al surco y digo que la visión que ofrece la silueta de los montes en esta plácida mañana veraniega, es indescriptible. Me gustaría tener la fluidez de un Pereda, por ejemplo, para adentrar los encantos naturales descriptivos, en el alma del lector.

Así veo yo a un pueblo desde el alto de Socastillo, donde acamparon los romanos, milenios ha, en sus luchas de extinción de la bravura indómita de los famosos cántabros, siendo necesaria la presencia del emperador Augusto en la secular empresa. Pido perdón al amigo Castrillo por parodiar su pase, «yo soy de aquí y no de lugar». Adelante, Javierito, con tu pluma en ristre; tienes juventud y estilo para cantar las excelencias de esta tierra brava y montaraz. De ello me congratulo por tu primer premio de Fuentes Carrionas.

Aprovecho la ocasión, para decir de paso, al segundo, Isidro D. González, por su atinado artículo, «Miranda»; no tiene desperdicio, informa de sus gentes, fuera de carretera, sin vivencias, etc. Enhorabuena.

De Miranda, pueblo desaparecido, quizás en alguna algarada mora, bajó dando tumobos —reza la leyenda—, un Cristo que las gentes del Barrio del Río recogieron, levantando una ermita. Años pasaron y el pantano de Camporredondo cubrió con ella el pueblo. El Estado, consciente de la pérdida, interpretando el sentir de la comarca, levantó la que existe, ubicada entre los dos Barrios, en bella pradera, celebrándose la fiesta ineludiblemente el segundo domingo de «praos», julio.

Cobró este año, mayor auge la función religiosa; a ello contribuyó el factor tiempo puntal básico y el empeño de dos motivos; Manuel, 80 años, y Clemente, residentes en la 77 Tercera Edad. Otro puntal, no menos estimable el Cabildo de la Cofradía, que tiene estructura militar, como informó María Jesús Lapeña, pionera de la información de la montaña.

Dichos cofrades forman parte del Coro que dirigido con sapiencia y amor por el conocido don Eugenio Calzada, animaron con sus cánticos a satisfacción, dando una nota desusada en la función eucarística y luego en la explanada.

Pasan, por tradición, todos los hermanos, por turno riguroso de inscripción, llamados por el secretario de la Hermandad y alma de la misma, señor Martín Pérez.

Temo alargarme, pero el espíritu de este hombre de la Tercera Edad es digno de todo encomio. Baste decir que durante el camino, 135 kilómetros, no decayó su espíritu, que sin molestarles pudiéramos calificar de juvenil.

Desde el Cantemor al Amor hasta el Carrasclás. fue una gama tan variada y salpicada de improvisaciones, dignos de imitar. Hasta pararon en Carrión para recoger un «armonium» que las Claras cedieron con largueza.

También colaboró un conjunto de Cistierna que gustó porque, a pesar de tener amplificadores, su música no es agresiva como para pulular por doquier en fiestas.

El pueblo entero y el Sindicato agasajó y les proporcionó bebidas el Casino para yantar y bebida para sus resecas gargantas. ¡Dios se lo pague!

La parte profana, estuvo centrada en los juegos, bolos y baile. Debido a sus largos inviernos, estas sencillas gentes son apasionadas del juego de cartas.

El premio de bolos, se lo llevó Pedrín, el de Vidrieros, gran experto en puntería; y aplaudido por sus paisanos.

El concurso de mus, que duró más tiempo, fue seguido con gran interés. Fueron vencedores los hermanos Felipe y José Luis Sierra.

Casimiro Redondo

Banco Español de Crédito

La Organización Bancaria más extensa a su servicio en toda España
Representaciones en todo el mundo.

CAPITAL Y RESERVAS: 88.588.451.776

Más de 2.100 SUCURSALES repartidas por todo el país

SUCURSALES EN PALENCIA: Oficina Principal: Calle Don Sancho, núm. 16.
Sucursal Urbana: Avenida Cardenal Cisneros, núm. 13.

SUCURSALES EN LA PROVINCIA:

Aguilar de Campoo
Astudillo
Baltanás
Becerril de Campos.
Buenavista de Valdavia
Carrión de los Condes
Cervera de Pisuerga
Cisneros
Cevico de la Torre
Fuentes de Nava
Guardo
Herrera de Pisuerga
Osorno
Saldaña
Velilla del Río Carrión.
Venta de Baños
Villada
Villarramiel

BANESTO

(Aprob. B. E. núm. 3593)

M.C.D.2022

PRESENTACION DEL RACING DE SANTANDER

Santander. (Efe). — Ha sido presentada la plantilla del Racing de Santander, entre los que se encontraba el recién incorporado Murúa.

Tras la bienvenida del presidente, José Luis Cagiga, el entrenador del equipo Maguregui, dispuso un minipartido con todos ellos.

A continuación los jugadores partieron hacia las instalaciones del Alto Campoo, donde estarán concentrados durante 10 días.

La plantilla para la próxima temporada es la siguiente:

Porteros, Alba y Liaño.

Defensas: Castaños, Chiri, Villita, Ruiz Soto y Sañudo.

Medios: Bernal, Sidón, Viki, Piru y Angulo.

Delanteros: Chaparro, Herrero, Quique, Mario y Perón.

Estos son los 16 que se mantienen de la pasada temporada, de los cuales Piru y Quique estuvieron inactivos por sendas lesiones sufridas en la anterior, mientras Bernal y Villita se

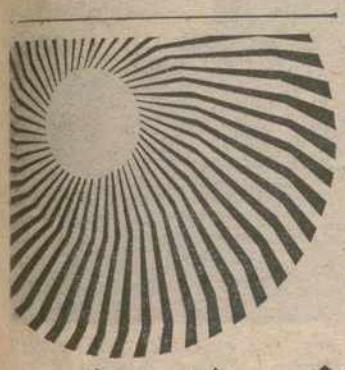

El índice de peligro de incendio forestal hoy es ALTO

LA SEQUIA AUMENTA EL RIESGO DE INCENDIOS FORESTALES. EXTREME SUS PRECAUCIONES

MINISTERIO DE AGRICULTURA, PESCA Y ALIMENTACION. INSTITUTO NACIONAL PARA LA CONSERVACION DE LA NATURALEZA.

COPA GALEA

MAL COMIENZO DE ESPAÑA

Vichy, 22. (Efe). — El segundo encuentro de individuales, correspondiente a la final de la Copa Galea de Tenis, que disputaban el español Martín Jaite y el francés Loic Courteau, ha sido interrumpido a las nueve de la noche por falta de luz, cuando el marcador registraba ventaja para el francés de 6-4, 10-8 y 3-6.

El encuentro se reanudará mañana por la mañana.

En el primer individual el francés Guy Forget, derrotó al español Jorge Bardou, por 6-2, 6-2, 5-7, 4-6 y 10-8.

FUTBOLERIAS

Bajo el signo de la austeridad: presentación del RACING y del RAYO

anuncian como transferibles aunque hasta el momento ninguna oferta se ha recibido por ellos.

Otros que han acudido concentrados son el citado Murúa (extremo zurdo) y los procedentes del filial Rayo Cantabria, Roncal, Tino y Jelucho (defensas) y el delantetro Víctor.

También ha tomado parte en el partidillo en plan de prueba Fernando, un juvenil procedente del Larramendi, a quien se someterá a un nuevo examen.

Al mismo tiempo ha tenido lugar la presentación del equipo filial de Tercera División, Rayo Cantabria.

En total son 28 jugadores, incluidos un juvenil del Guardo, Ares y un venezolano, Valle, sometidos a prueba. Todos estuvieron presentes excepto cuatro que se hallan cumpliendo el servicio militar.

TAMBIEN EL RAYO

Madrid. (Efe). — Ha tenido lugar la presentación del Rayo Vallecano, de cara a su próxima temporada en la Segunda División "A".

Al acto, además del presidente de la entidad rayista, Francisco Fontán, han asistido el nuevo entrenador Máximo Hernández, los 18 jugadores que integran la plantilla y cerca de 500 espectadores.

Para la temporada 1983-84, las novedades del Rayo Vallecano son:

Máximo Hernández ,entrenador, que sustituye a Juanjo. Los jugadores:

Gerardo, que procede del Calvo Sotelo.

Loren, del Sabadell.

Pepín, del Aranjuez.

Navarro, del Albacete.

Gasparini, cedido un año por el Málaga, y los siguientes jugadores que han subido del equipo aficionado del club: Gómez, Aguilera, Fraile, Flores, Sañudo. Dani, Tomasín y Fernández.

Las bajas con respecto a la temporada anterior, han sido Mora, Alvarez, Aguilar, Pozo, Izquierdo, García Jiménez y Pozo.

La plantilla la forman los siguientes hombres:

Porteros: Alcázar, Gerardo y Gómez.

Defensas: Madriñán, Uceda, Pariente, Tomás, Pepín, Aguilera, Fraile y López.

Medios: Morón, García Castro, Loren, Juan, Navarro, Flores, Sañudo y Dani.

Delanteros Favret, Emiliano, Maté, Gasparini, Rocha, Tomasín y Fernández.

La preparación se llevará a cabo en el estadio de Vallecas y la Casa de Campo.

Igualmente se está a la espera de que conteste el sevillista Gervasio a la oferta que le ha realizado el Rayo y se está intentando buscar los servicios de un defensa.

PLAZA: "LOS ARBITROS DEBEN GANAR SUS ASCENSOS EN EL TERRENO DE JUEGO"

Benicasín (Castellón). (Efe). —El presidente del Comité Nacional de árbitros ha manifestado sobre el recurso de Jacinto de Sosa, que el Colegio va a recurrir porque entiende que el fallo es injusto, y afirmó que este colegiado bajó de categoría por falta de puntuación: "Lo único que queremos es que los árbitros se ganen los ascensos en los terrenos de juego y no en las redaciones de los periódicos, en emisoras de radio o en despachos».

En su elogio de la figura de Pablo Porta el presidente de los árbitros españoles llegó a decir que "el fútbol español no va a tener otro presidente como Porta".

Respecto a su propia continuidad en la presidencia del Comité de Arbitros Plaza dijo que "me iré el día que esté cansado o que así lo quieran los árbitros, pero nunca porque alguno de ustedes lo quiera", refiriéndose a los periodistas que le hicieron la pregunta.

ARNESEN TRASPASADO AL ANDERLECHT

Bruselas. (Efe). — El internacional danés Frank Arnesen ha sido traspasado del Valencia C. F. al Sporting de Anderlecht, según anunció un portavoz del equipo belga. Este jugador de 26 años fichó por tres temporadas por el equipo de Bruselas, sin que se conozca la cuantía del traspaso.

Antes de abandonar Dinamarca para jugar con el Valencia, Arnesen había jugado con el Ajax de Amsterdam. El Anderlecht traspasó recientemente al español Juan Lozano al Real Madrid.

ROTAS NEGOCIACIONES BANCA GARRIGA NOGUES-F. C. BARCELONA

Barcelona. (Efe). — La Banca Garriga Nogués ha roto las negociaciones con el Barcelona, para la constitución del Banco del Barsa según publica en su edición de hoy el periódico "Avui".

Según dicho rotativo, la Banca Garriga Nogués ha desestimado la oferta del club azulgrana por encontrar excesiva la solicitud de cincuenta millones de pesetas anuales para tener los derechos exclusivos de crear una división bancaria para los socios del club.

La directiva del F. C. Barcelona continuará las negociaciones con la Banca Más Sarda, la Caixa de Barcelona y el Banco de Santander, entidades interesadas en principio en la creación del Banco del Barsa, cuya constitución estuvo aceptada por toda la junta directiva, con un único voto en contra, el del jurista Antonio María Muntañola.

TOUR DE FRANCIA

El viernes, una etapa de transición

Victoria del francés Leleu que rodó en solitario más de 180 kms.

Dijon (Francia), 22. (Efe).— El francés Philippe Leleu, con un tiempo de 7-22-56, a 39,419 Kilómetros - hora, se ha adjudicado la 20 etapa del Tour de Francia, disputada entre Morzine y Dijon, sobre un recorrido de 291 kilómetros.

El también francés Jean-Louis Gauthier, ha sido segundo, a 9-17 del vencedor, con una pequeña ventaja sobre el irlandés Sean Kelly, tercero, a 9-21, que ha dado tiempo al pelotón.

Laurent Fignon conserva el maillot amarillo de líder, e incluso ha aumentado su ventaja sobre sus perseguidores más inmediatos al arañar una serie de segundos en las metas volantes. Ahora, su diferencia respecto a Peter Winnen, segundo clasificado, es de 2-59; mientras que la que le separa de Van Impe, tercero, es de 3-08.

La película de la etapa puede ceñirse a la escapada de Leleu, compañero de Jean René Bernaudeau, que en el kilómetro 109 ha saltado del pelotón. Ha llegado a contar con 15-36 de diferencia con respecto al gran grupo, pero al final han sido 9-17 los que ha sacado a Gauthier, segundo clasificado, que logró escaparse a casi 5 kilómetros justo en el momento en que éste absorbía a cuatro escapados, entre los que se encontraba Celestino Prieto, que había salido del grupo a 10 de la meta llegando a distanciar al pelotón, que finalmente lograba darles caza.

Clasificación de la 20 etapa:

1 Leleu, Fra., 7-22-56, a 39.419 kilómetros - hora.
2 Gauthier, Fra., a 9-17.
3 Kelly, Irl., a 9-21.
4 Glaus, Sui., íd.
5 Poel, Hol., íd.
6 Pirard, Hol., íd.
7 Manders, Hol., íd.
8 Wijnants, Bél., íd.
9 Fignon, Fra., íd.
10 Vanoverschelde, Fra., íd.

Los españoles en la etapa:

26 P. Delgado, a 9-21.
27 H. Ubeda, íd.
33 A. Arroyo, íd.
49 C. Prieto, íd.
54 E. Aja, íd.
61 C. Hernández, íd.
66 A. Greciano, íd.

Clasificación general:

1 Fignon, Fra., 98-25-16.
2 Winnen, Hol., a 2-59.
3 Impe, Bél., a 3-08.
4 A. Arroyo, Esp., a 4-35.
5 Alban, Fra., a 4-35.
6 Bernaudeau, Fra., a 5-16.
7 Kelly, Irl., a 10-11.
8 Madiot, Fra., a 11-34.
9 Boyer, EE. UU., a 15-21.
10 Anderson, Ausl., a 15-43.

Clasificación de los españoles en la general:

4 A. Arroyo, a 3-29.
17 P. Delgado, a 23-26.
44 C. Prieto, a 1-35-43.
47 A. Greciano, a 1-41-01.
54 H. Ubeda, a 1-48-02.
55 C. Hernández, a 1-48-06.
76 E. Aja, a 2-21-26.

En coches de segunda mano, haga números. Con Renault.

15

Renault acepta una entrada mínima del 15% del valor del vehículo. Revisado. Y le ofrece hasta 36 meses para acabar de pagarlo. Y algo más que no se mide en números: el compromiso de Renault con sus clientes de vehículos de ocasión.

RENAULT

M.C.D.2022

EL PALENCIA C. F. LE QUIERE DE ENTRENADOR

JUANJO, PRIMEROS CONTACTOS CON LA GESTORA

"Me gustaría entrenar al Palencia... pero no me puedo hacer cargo de un club sin plantilla"

Como adelantamos en nuestro número anterior, ayer estuvo en esta ciudad el ex-entrenador del Castilla y Rayo Vallecano, Juan José García Santos, conocido en el mundillo futbolístico por "Juanjo". Se había venido hablando en los días pasados sobre la posibilidad de su fichaje por el club morado, y su desplazamiento a Palencia, vino a aumentar más si cabe esos "murmullos y comentarios" que se escuchaban con tanta insistencia en las tertulias palentinas. Juanjo estuvo reunido por la mañana con Carlos Herrero en un establecimiento propiedad del propio presidente de la Gestora, con el fin de dialogar sobre su posible contratación por el Palencia C. F., y al final de su charla, le pudimos abordar para hacerle una serie de preguntas que a continuación pasamos a ofrecer a nuestros lectores.

—Juanjo, dicen los palentinos que has venido a firmar ¿es realmente cierto esto?

—No. Simplemente he venido a mantener unas conversaciones que había tenido anteriormente con Teófilo Dueñas por teléfono, y me parecía más idóneo entablarlas aquí en Palencia.

—Y ¿qué han dado de sí estas conversaciones?

—Hombre, estamos empezando a hablar. Lo que no cabe la menor duda es que no hay nada concreto y nada decidido.

—Pero en buena disposición estará Juanjo, cuando se ha acercado a nuestra ciudad...

—Lo que es cierto es que a mí no me importaría entrenar al Palencia pues esto me gusta y soy un profesional. El Palencia ha tenido la delicadeza de dirigirse a mí y entonces yo tengo que tener la misma desplazándome aquí a hablar con los miembros de su Gestora. Pero hay muchos detalles que puntualizar y por tanto aún no hay nada decidido.

—"Dicen" que ese "detalle" principal del que hablas es que quieres esperar al día 30, fecha que dio la Comisión Gestora a los palentinos para que respondieran a su llamada en favor del Club. ¿Temes quizás a comprometerte con un equipo que pudiera desaparecer?

—Yo no tengo miedo. Lo cierto es que el Palencia C. F. en estos momentos está completamente desmantelado, y no me puedo hacer cargo de un equipo que no tiene prácticamente ni plantilla confeccionada. Entonces, aunque yo pudiera participar en ello, tiene que haber una base cierta y fija para que pueda tomar una decisión.

En lo que dices de que el Palencia pudiera desaparecer te comentaré que hoy paseando por la ciudad he visto como toda la gente está deseando apoyar al equipo para que continúe en la 2.ª "A". Estoy por tanto convencido que el equipo comenzará en 2.ª "A", lo que no sé es si conmigo de entrenador o con otro.

—Supongamos que Juanjo ya es "míster" morado. ¿Tienes algún proyecto concreto de posibles jugadores para el equipo?

—Lo primero es que aún no he decidido si voy a ser o no entrenador del Palencia. Pero en un equipo en la situación con que se encuentra éste, no se puede hablar de jugadores "recomendados", pues no se está en siuación para ello. Por ese motivo debo de esperar digamos a la "otra vertiente", a que la plantilla esté confeccionada para decidirme yo.

—Hoy el diario "AS" publicaba una entrevista al nuevo entrenador rayista, y éste decía que Juanjo es una persona que nunca pide opiniones, que todo lo decide él sólo etc. ¿Eres un poco "dictador" entrenando?

—El comenta en esa entrevista que no le pedía consejo ni opinión, y es que normalmente sólo pido opinión a los amigos, y no a los que no lo son. En este caso concreto necesitaba colaboradores; si esta persona además de no colaborar, perjudicaba mi labor, pues está claro el porqué de mi comportamiento. Todos saben que siempre estoy abierto al diálogo y me gusta aprender de todo el mundo.

Respecto a este equipo que entrenaba la pasada temporada, tengo que decir que desde el inicio de la campaña vi las cosas poco claras y tuve que ponerme a realizar un trabajo prácticamente individual y que dio sus resultados pues si el Rayo hubiese seguido los consejos de ese señor, quizás ahora estuviese en 2.ª "B".

De momento, el Palencia C. F., a esperar.

Carlos M. SANTOYO

"Juanjo", en el momento de ser entrevistado por nuestro compañero Carlos M. Santoyo.—(Foto LUIS)

Campeonatos de España de Atletismo

Brillante triunfo de ANA ISABEL ALONSO en 3.000 metros

Ruiz, nuevo record nacional de pértiga

ANA ISABEL ALONSO

San Sebastián, 22. (Efe). — El alicantino Antonio Lago se ha proclamado campeón de España de jabalina, en la primera final de los campeonatos de España de absolutos, que hoy han comenzado en las pistas de atletismo de Anoeta.

Con una temperatura agradable, aunque amenazando lluvia, y bastante asistencia de público, se han inaugurado los campeonatos nacionales en su LXII edición, con bastantes más bajas de las deseadas.

Definitivamente, no se han presentado José Luis González, Abascal y Colomán Trabado, tres hombres que han sido polémica durante la semana por su declarado interés en no participar en las pruebas de Anoeta con vistas a sus objetivos internacionales.

A estas ausencias se han añadido otras, como las de Prieto en 5.000 metros, Domingo Ramón en 3.000 obstáculos y Ramón Cid en triple salto, aunque éste sí estará en la prueba de longitud.

Además, faltarán otros atletas lesionados como Montes Pujol, Amaya Andrés, Conchita Mínguella y María Posé Martínez, por lo que de los 565 participantes que en un principio cabía esperar correspondientes a las 34 Federaciones, el número se verá algo reducido.

El resultado de la primera final ha dado como vencedor al atleta del Hércules de Alicante Antonio Lago, quien, en su quinto intento, ha alcanzado una marca de 68,96 metros.

La segunda posición, y por lo tanto la medalla de plata, ha correspondido a Echevarría, del Pamplona Atlético, quien con 64,64 metros ha mejorado con mucho su marca personal que rondaba los 62 metros.

Ha completado el cuadro de honor, Cánovas, del Fútbol Club Barcelona con 64,62 metros.

VICTORIA DE ANA ISABEL ALONSO

San Sebastián, 22. (Efe). — Ana Isabel Alonso se ha proclamado campeona de España en 3.000 metros, con un tiempo de 9-16-8, al vencer en la final disputada hoy en Anoeta.

El primer kilómetro lo han cubierto las 32 participantes en tres minutos siete segundos, con la guipuzcoana Amelia Lorza en cabeza. El paso por el segundo kilómetro se ha hecho en seis minutos diecinueve segundos, destacando la labor de la joven Carol Rosset, que ha conseguido superar su marca de 10-1 estableciéndola en 9-30-8.

El último kilómero ha resultado emocionante, con un codo a codo entre Pilar Fernández y Ana Isabel Alonso que, en los últimos metros, se ha decantado en favor de la atleta del "Puentecillas" palentina, con medalla de plata para Pilar Fernández, mientras que Amelia Lorza conseguía la de bronce.

ALBERTO RUIZ, RECORD DE ESPAÑA DE PERTIGA

San Sebastián, 22. (Efe). — Alberto Ruiz, del Club Natación Barcelona, ha batido el récord de España de salto con pértiga, al rebasar una altura de 5,45, en la primera jornada de los campeonatos de España de atletismo, que se disputan en las pistas de atletismo de Anoeta.

Alberto Ruiz ha sido muy superior al resto de sus rivales, ya que Cano, segundo clasificado, de la Unión Deportiva Salamanca, sólo ha llegado hasta el 5,10, marca bastante distante de los 5,45 de Ruiz.

La medalla de bronce ha sido para Marangues, del Fútbol Club Barcelona, quien se ha quedado en los cinco metros.

La nota más destacada de esta final de pértiga ha sido la descalificación del catalán Roger Oriol, uno de los favoritos paar el título, que ha hecho cinco nulos consecutivos.

RECORD FEMENINO JUNIOR

San Sebastián, 22. (Efe). La joven Rione, del Club Deportivo Universitario, ha conseguido batir el récord de España junior de 100 metros femeninos, al tiempo que se proclamaba campeona de España absoluta, con una marca de 11.6.

El tercer puesto también ha correspondido a una joven atleta de categoría junior, Elena Guisasola, del Eibar, con 12 segundos justos. La medalla de plata ha sido para la cántabra Lourdes Valdor, con una marca de 11.8.

JABALINA FEMENINA

San Sebastián, 22. (Efe). En la final femenina de jabalina, de los campeonatos de España de atletismo, el triunfo ha correspodnido a Moreno, del Promoción de Sevilla, con una marca de 46,96 metros, muy superior a la de la medalla de plata, Sánchez de la Sociedad Gimnástica con 44,90. La medalla de bronce, ha sido para vizcaíno del Amira, con 44,04.

JUAN JOSE PRADO, ORO EN 100 METROS LISOS

San Sebastián, 22. (Efe). — El donostiarra Juan José Prado se ha impuesto claramente en la final masculina de 100 metros, con una marca de 10.5, en una prueba que se ha desarrollado con viento favorable de 0,19.

Su mayor oponente ha sido Tolra, de Layetania, que ha hecho una décima más, en tanto que Anechina, del Marathon, ha conseguido la medalla de bronce con un tiempo de 10.7.

JUAN ANTONIO GONZALEZ, MEDALLA DE ORO EN TRIPLE SALTO

San Sebastián. 22.(Efe).—En triple salto de los Campeonatos de España de atletismo, que se disputan en Anoeta, la medalla de oro ha sido para Juan Antonio González, de la Unión Deportiva Salamanca, quien, con una marca bastante discreta de 15,90 metros, se ha proclamado campeón de España.

El subcampeonato ha sido para el vizcaíno Santamaría (Guecho) con 15,15, mientras la medalla de bronce se la ha adjudicado Moreno de Puente Romanillos con 15,49.

M.C.D.2022

TERTULIA MORADA

Cuidado con la propaganda negativa...

El aficionado, contrariado.-¿Dónde están todos los de la asamblea?.-Al estilo del "Pedrusco".-

En Valladolid, de momento nada

Por pura lógica, en la anterior "tertulia" adelantábamos que Juanjo venía a Palencia para "valorar la situación y actuar en consecuencia" Nada más. No es fácil que un "mister" con cierta categoría acepte lo que puede ser un "embolado" e incluso nada.

Entre algunos miembros de la Gestora veían la llegada de Juanjo con más optimismo...

No está descartado su fichaje, pues Juanjo ha sabido marcharse sin cerrar la puerta.

oOo

Al margen de cuanto antecede creemos que se impone sacar algunas consecuencias: Hay que ser, dada la situación del Palencia, profundamente realistas, pues si daño se puede hacer desde posturas pesimistas, no es menor el que con frecuencia se deriva de un optimismo infundado.

Aquí estamos tratando entre todos conseguir que el Palencia remonte el vuelo y salve la crisis de esos 10 a 12 millones, necesarios para adoptar una decisión positiva sobre su futuro. Entonces, no es aconsejable asegurar ciertas cosas, que por inciertas impactan negativamente al aficionado.

A favor de las apreciaciones de algún miembro de la Gestora, la noticia se extendió pronto por los mentideros futbolísticos:

—Juanjo ha venido para firmar.

Otros, contagiados, llegaron más lejos:

—Ya ha fichado Juanjo.

Como luego no hubo nada y todo quedó en buenas palabras y en seguir los contactos, los aficionados se han sentido defraudados. Eso es lo peligroso.

Llevamos muchos años en esto de intentar animar el ambiente futbolístico y por experiencia sabemos que nada motiva más al aficionado que el anuncio de un fichaje. Vale más una noticia de esas, que el mejor y más hábil comentario. Por el contrario, nada desmoraliza, ni enfría más, que tener que rectificar e informar que de lo dicho no hay nada. Por eso nosotros hemos seguido siempre la táctica de no dar jamás un nombre, que, como se suele decir, no estuviera ya en la red.

Moraleja: Piénsenlo 2 veces los responsables de esta difícil hora deportiva palentina antes de contar nada; que más vale quedarse cortos informativamente hablando, que pasarse y tener que venir luego con la goma de borrar.

Lo ocurrido con Juanjo debe servir de experiencia. O sea, no adelantar acontecimientos, ni dar pie a que nadie lo haga.

oOo

Van saliendo socios, pero lentamente. A este paso resultará difícil coronar el "Tourmalet" ese de los millones previstos por la Gestora ¿A qué esperan los aficionados? Nos lo decía ayer indignado uno de los que estuvieron en la Asamblea:

—¿Cuántos asistimos aquel día?

—Unos 400, aproximadamente.

—Pues socios, hasta ahora, la mitad o así. ¿Dónde están los que aplaudieron a rabiar cuando se acordó que el Palencia se mantuviera en Segunda?

He aquí una buena pregunta.

oOo

Aquel gran jugador morado, que fue Angel Cantera, nos decía:

—Vamos a ver si contrastamos por las relaciones de socios del otro año los que ya han ingresado para esta temporada y a los que no lo hayan hecho, visita personal y directa. No valen apatías, ni dejar las cosas para más adelante. Si todos actuáramos así, ni salvación del Palencia, ni nada.

Por lo que se ve, Cantera trata de aplicar a la situación del Club esa espléndida fórmula, hasta ahora seguida con tan buenos resultados por los ejemplares socios de la peña "El Pedrusco" para sacar adelante sus festivales y espectáculos.

oOo

Y a propósito de espectáculos, digamos que se ha recibido con seria preocupación el proyecto de llevar a "La Balastera" el 4 de septiembre, en "los sanantolines", un festival rockero.

El Ayuntamiento recaudará un "dinerito" muy interesante, pero no es para pensado cómo quedará el terreno de juego...

En la mayoría de los lugares, donde ganados por el señuelo de unos ingresos fáciles e inesperados autorizaron tales concentraciones de "devotos" del rock, lo han lamentado luego largamente, haciéndose el firme propósito de no volver a "picar" más.

Mal, los destrozos y la hierba, machacada como si sobre ella hubiera galopado el famoso caballo de Atila; pero peor, mucho peor, los cristales de envases rotos, sobre el césped, de difícil limpieza total.

Aún hay tiempo por delante y vale la pena meditar seriamente estas cosas.

oOo

Hubo ayer viaje a Valladolid, como se había anunciado. Esperanzas a la ida; quizás no se pueda decir otro tanto del regreso. Los miembros de la Gestora, eso sí, fueron recibidos con total cordialidad y escuchadas con atención sus pretensiones. Pero resultados prácticos, de momento ninguno. La razón es la habitual:

—Primero, los técnicos tienen que evaluar la plantilla, informar y ver de qué jugadores será posible desprendernos.

—O sea, que nada.

—Más adelante se verá, porque, eso sí, el deseo de ayudar al Palencia quedó meridianamente expuesto.

—Y del partido en "La Balastera" ¿qué?

—Habrá que concretar otra fecha, pues la señalada por el Palencia no es posible, ya que el Valladolid la tiene comprometida con el Burgos. Podría ser el 29 o 30.

Diremos, finalmente, que en la visita a Valladolid hubo contacto con Luna. El jugador vendrá el martes a Palencia para tomar entonces una decisión. No tiene equipo y ha de pensar la oferta morada.

EL PALENCIA C. F., sobre todo

Lo que opinan los palentinos

1.—El Palencia, en su asamblea, ha decidido no desaparecer y mantener la categoría de Segunda «A», ¿está usted de acuerdo?

2.—Para poder hacerlo, el club morado necesita ayuda inmediata, ¿estaría usted dispuesto a aportársela?

3.—La ayuda a aportar la ha propuesto la Gestora en forma de ingresos a cuenta de la cuota de socio, ¿le parece oportuno?

4.—La Gestora busca directiva, ¿tiene usted en mente alguna persona idónea para cumplir esta misión?

5.—Se ha dicho que un equipo, concretamente el Alavés, está a la expectativa de lo que suceda al Palencia, para si desaparece, ocupar su puesto en Segunda «A», ¿cómo recibiría usted este hecho si se produjera?

6.—¿Es usted socio del Palencia?

7.—Si no lo es, ¿piensa hacerse?
Si lo es, ¿haría campaña de salvación por su cuenta para llevar un socio más a la lista?

8.—El estar el equipo en la división «de plata», hizo que el nombre de Palencia sonase más y tuviera relieve en TV, quinielas, etc., ¿cree conveniente esta publicidad?

9.—Alguna sugerencia propia...

TEOFILO DUEÑAS, ex-jugador del PALENCIA C. F.

1.—Totalmente pues el Palencia por méritos propios ha demostrado que debe de mantener esta categoría con la ayuda de los aficionados.

2.—Además del trabajo que aporte, pienso ayudarles económicamente haciéndome socio.

3.—Hasta ahora es la única fuente de ingresos y, por tanto es importante. Pienso que además es urgente la formación de una Junta Directiva con una aportación económica bien mediante aval o créditos personales.

4.—Todos los nombres que han venido diciéndose son válidos, y lo que es necesario es que más que un «nombre» se forme un buen equipo que saque al Palencia de estos problemas.

5.—Me daría mucha pena. No es el problema del Alavés. Nuestro problema es el Palencia.

6.—Hasta ahora, no.

7.—Pienso hacerme, por supuesto. —

8.—Es importante. El fútbol es el mejor relaciones públicas de una ciudad, por ello el Ayuntamiento debiera subvencionar el fútbol.

9.—La ayuda total de los aficionados y no aficionados y de unos señores que deben de dar un paso adelante para formar una Junta Directiva. Es fundamental buscar una empresa que durante tres años sufrague la publicidad de las camisetas.

SANTIAGO VILLAHOZ GARCIA, delegado provincial de fútbol

1.—Estoy de acuerdo pues se deba naceptar las decisiones que adopta una asamblea general de socios.

2.—Sí. Tanto personal como económica.

3.—Oportuno tiene que ser a la fuerza al ser el problema económico el principal.

4.—Considero que hay varias idóneas. Si me haces dar un nombre diré que Eradio Alonso del Campo me parece un hombre preparado y una persona muy educada. Le tuve como presidente, y tengo que decir que es excepcional.

5.—A nadie gusta eso. Lo que tiene que quedar claro es que el Alavés no nos echa, sino que está esperando a que se produzca una situación que puede beneficiarle. Es triste y nos duele como palentinos, pero pongámonos en el caso contrario: el Palencia pendiente de subir a Segunda «A» en detrimento del Alavés. Nosotros estaríamos expectantes de ver lo que ocurriera en Vitoria.

6.—No. Como presidente de la Federación, no me lo permite el reglamento.

7.—En caso de cesar como federativo, me haría socio como ya lo era antes.

8.— No solo conveniente, sino necesaria. Cuanto más se pueda incrementar, mejor.

9.—Crear unos bonos o tickets que se podrían despachar en bares, etc., igual que vas a una máquina y echas una moneda. Los jóvenes podrían ir adquiriendo su ticket, y al iniciarse la temporada se habrían juntado con 20-30 tickets que servirían para pagar sino la totalidad, sí una buenarte de su carnet. Esto se ha hecho en algunas partes y ha dado resultados positivos.

De cara al fútbol-base, el Palencia debiera poseer una opción sobre todo el fútbol juvenil provincial. A los equipos les ayudaría bien pagando arbitrajes o la Mútua, y si saliera algún jugador bueno siempre estaría el primero para poder contar con sus servicios.

C. M. S.

M.C.D.2022

FIRMADO EL ACUERDO PESQUERO ESPAÑA-GUINEA CONAKRY

Madrid, 23. (Efe). — El ministro de Agricultura, Pesca y Alimentación, Carlos Romero, y el ministro de Pesca, de Guinea Conakry, Ibrahima Fofana, firmaron ayer un acuerdo de pesca entre ambos países.

Este acuerdo había sido suscrito el pasado mes de octubre, pero debido al periodo electoral español, no fue posible que los ministros de ambos países lo rubricasen, a pesar de que su vigencia se inició el pasado mes de noviembre.

Por este acuerdo, España dispone de licencias para 20 palangreros que pueden faenar en aguas de aquel país y en los seis primeros meses de su vigencia podrán capturarse 53.000 kilos de pescado.

La colaboración, cuyo desarrollo se prevé en dicho acuerdo, se ha extendido al terreno científico.

POR UNA FALTA LEVE
Arresto domiciliario al capitán Milans del Bosch

Santa Cruz de Tenerife, 23. (Efe).—El capitán de caballería Juan Miláns del Bosch y Pórtoles ha sido sancionado con un arresto domiciliario, por los incidentes que protagonizó el pasado día 14 con el presidente del Cabildo de Fuerteventura.

En una nota oficial de la Capitanía General de Canarias, en la que no se especifica la duración del arresto, se indica que el capitán Milans del Bosch, cometió una falta leve, contemplada en el artículo 443 del Código de Jusicia Militar.

El capitán Milans del Bosch ha permanecido en situación de arresto preventivo durante el tiempo en que el juez militar ha incoado un expediente sobre lo sucedido.

Los incidentes entre el capitán Miláns del Bosch y el presidente del Cabildo de Fuerteventura se produjeron el pasado día 14 durante un acto en la localidad de Betancuria, con motivo del 578 Aniversario de la incorporación de la isla a la Corona de Castilla.

RAFAEL ESCOBEDO, ingresado en la enfermería

Madrid, 22. (Efe). — Cuando cumple su noveno día de huelga de hambre, Rafael Escobedo ha sido ingresado en la enfermería de la Prisión de Carabanchel, para un mayor control médico.

Según ha sabido Efe de fuentes de la Dirección del Centro, el médico encargado de controlar el estado físico de Escobedo recomendó ayer por la tarde su traslado a la enfermería para poder controlarlo mejor.

Nada en el estado de Escobedo, según el parte médico, es preocupante por el momento.

Desde que se le sometió al primer control médico ha perdido dos kilos —ha pasado de 60,5 a 57,5—, tiene la presión arterial algo baja —8,5 de máxima y 5 de mínima— y 84 pulsaciones. También tiene algo de acetona en la orina, pero, según las citadas fuentes médicas, todos estos datos están dentro de lo normal.

Por otra parte, «Rafi» hace vida relativamente normal con el resto de los internos, ya que, aunque está en la enfermería, sale al patio con los demás.

Rafael Escobedo Alday, único condenado por el asesinato de los Marqueses de Urquijo decidió empezar el pasado día 13 una huelga de hambre —«hasta sus últimas consecuencias»—, para proclamar su inocencia, conseguir que se le conceda la libertad condicional y hacer que la revista «Interviú» rectifique las informaciones publicadas sobre el caso.

CAMIONES SEGUNDA MANO
TODOS LOS MODELOS Y MARCAS
Auto Repuestos Palencia, S. A.
Teléfono 721400

GARAICOECHEA EN VITORIA
Muy preocupado tras su entrevista con FELIPE GONZALEZ

Vitoria, 23. (Efe).—Carlos Garaicoechea dijo ayer en Vitoria que está muy preocupado y que no lo puede ocultar tras su regreso de Madrid, donde se entrevistó con Felipe González.

Para Carlos Garaicoechea, detrás de las dificultades existentes para el desarrollo del Estatuto, "para atender la reivindicación histórica de autogobierno de una nacionalidad también histórica está el artificioso planteamiento autonómico en virtud del cual, ahora los responsables del Estado se ven obligados a hacer una transferencia del mismo, desarrollando diecisiete autonomías simultáneamente".

Sin embargo, el lendakari vasco reconoció que tras la larga reunión del jueves en el Palacio de la Moncloa, las relaciones entre los dos Gobiernos han mejorado, y destacó el hecho de que se estableciese un calendario de trabajo que incluye dos reuniones la próxima semana (de la comisión mixta y de los responsables económicos) y una nueva entrevista de los dos presidentes, en la primera quincena de septiembre.

Señaló que no tenía previsto en estos momentos la posibilidad de disolver el Parlamento Vasco y adelantar las elecciones: "El 15 de septiembre estaremos en condiciones de ver cuál es la situación de éste país, sabremos con certeza el resultado de la LOAPA, veremos si el clima político de éste país es resistible o hace falta acudir al veredicto de los electores".

Por su parte, el delegado del Gobierno en el país vasco, Ramón Jauregui, ve positivo el resultado de la entrevista, Jauregui dijo a Efe que se han clarificado las posiciones, que se han encontrado soluciones parciales en algunos temas y que se ha establecido una continuidad en las conversaciones.

CAUSA POR EL 27-O
El fiscal acusa a los procesados de conspiración para la rebelión militar

Madrid, 23. (Efe). — El fiscal jurídico militar, ha calificado la causa por el supuesto intento de golpe del 27-O, y acusa a los cuatro jefes militares procesados, de conspiración para el delito de rebelión militar, según manifestó a Efe el abogado Santiago Segura.

En conclusiones provisionales, el fiscal pide que se condene a la pena de 15 años de reclusión menor a los coroneles Luis Muñoz Gutiérrez y Jesús Crespo Cuspinera y al teniente coronel José Crespo Cuspinera; y 12 años y un día de reclusión para el teniente coronel Juan Fernández Hidalgo.

Los abogados defensores —Santiago Segura, José Zugasti y José María del Nido— fueron citados ayer por la mañana en el Juzgado Permanente, número 1 de la Primera Región Militar, donde su titular, el coronel auditor José Muñoz Sánchez, les ha entregado la causa para que califiquen en el plazo de 20 días.

Santiago Segura Ferns, defensor de los hermanos Crespo Cuspinera, adelantó que en sus conclusiones negará la existencia de delito en los hechos que se imputan en la causa 200 - 82 y que propondrá numerosos testigos, en tanto que el fiscal no ha propuesto ninguno.

El fiscal jurídico militar, coronel Fernando Bartolomé Martínez, que se limitó a confirmar a Efe la petición de penas, propone una prueba caligráfica, que ya se ha realizado, y la lectura de folios del sumario en el Consejo de Guerra, previsto para otoño próximo.

HASTA QUE NO SE RETIRE LA BANDERA ESPAÑOLA DEL AYUNTAMIENTO
Suspendidas las fiestas patronales de RENTERIA

Rentería, 23. (Efe). — La permanencia en el balcón del Ayuntamiento de Rentería de la bandera española ha ocasionado la suspensión de las fiestas patronales de la villa, por decisión de una asamblea en la que estaban representadas la comisión de fiestas y 25 sociedades.

Estas organizaciones, en reunión mantenida ayer por la mañana, acordaron suspender los festejos si el gobernador civil no accedía, en un plazo que finalizaba a las seis de la tarde, a retirar la bandera española de la Casa Consistorial.

El gobernador civil respondió con la afirmación de que, junto con la ikurriña, tenía que ondear la bandera nacional, como ordena la legislación vigente.

Ante esta respuesta, la comisión de fiestas y 25 sociedades populares de Rentería decidieron suspender la celebración de sus fiestas patronales e hicieron público un comunicado en el que condenan la actuación de las fuerzas de orden público.

En la misma nota, piden la dimisión del alcalde como "responsable directo, con la intención de que dicha exigencia no quede en acto teestimonial" y solicitan a HB, PNV y EE que "abandonen su actividad municipal hasta no haberlo conseguido".

Por su parte, Euskadiko Ezkerra de Guipúzcoa solicitó, en rueda de prensa celebrada ayer, la dimisión del gobernador civil, Julen Elgorriaga, al que acusan de haber "actuado con poca seriedad en este caso, al enviar policías de paisano y dando unas explicaciones dignas de gobernadores de otros tiempos".

También piden la dimisión del alcalde de Rentería, el socialista José María Gurruchaga, "que está haciendo la función de delegado del Gobierno en la localidad y que no va a conseguir la gobernabilidad de Rentería con consignas llegadas de Madrid".

El comité provincial de Guipúzcoa del PSE-PSOE mostró, en un comunicado, su total respaldo al alcalde de Rentería y al gobernador civil de la provincia.

Para los socialistas guipuzcoanos, la responsabilidad de los "lamentables acontecimientos acaecidos el viernes en Rentería, corresponde exclusivamente a Henri Batasuna y sus grupos afines" que, según la nota, "están orquestando un clima de tensión y ambiente de chantaje y provocación".

El alcalde de Rentería hizo un llamamiento a la población para que destierren "el clima de tensión", y se mostró partidario de que las fiestas "puedan ser vividas y disfrutadas en un clima de concordia ciudadana".

INSTITUTO PARA LA PROMOCION PUBLICA DE LA VIVIENDA

Contratación ejecución de viviendas - de promoción pública

Las empresas constructoras interesadas en concurrir a la adjudicación de las obras a contratar por el Instituto para la Promoción Pública de la Vivienda en desarrollo de su programa de Promoción Pública de 1983 podrán obtener información puntual, y en su momento estudiar los proyectos que presuntamente saldrán a licitación, en las Direcciones Provinciales del Ministerio de Obras Públicas y Urbanismo de cada provincia, previamente el anuncio de licitación en el Boletín Oficial del Estado.

M.C.D.2022

BADOLATOSA (Sevilla)

Tres días de huelga general

Continúan la ocupación de una finca y los encierros de concejales y vecinos

Sevilla, 23 (Efe.—Los comercios y establecimientos de Badolatosa han abierto hoy sus puertas al público, después de 3 días de huelga general, pero continúa la ocupación de la finca "Los Retamares" y los encierros de concejales y grupos de vecinos.

Los jornaleros que ocupan la finca son unos 500, hombres y mujeres, que se emplean en la limpieza de hierbas.

En el Ayuntamiento siguen encerrados el alcalde y los 7 concejales comunistas, y en la Iglesia de Nuestra Señora del Socorro continúa hoy el encierro de grupos de mujeres y niños.

Una comisión integrada por el alcalde, el secretario local de Comisiones Obreras, un representante de los concejales socialistas y otro de los comerciantes gestiona una entrevista para el martes con el Gobernador Civil de la provincia para tratar de encontrar entre todos una solución al problema del empleo comunitario.

Este problema consiste, ha dicho a Efe el alcalde de Badolatosa, Jerónimo Roda (PCA), en que sólo se quiere pagar el subsidio de paro durante tres días de la primera quincena de julio a usos quinientos jornaleros, discriminándose, según el alcalde, a otros doscientos.

Según el Gobierno Civil, una inspección realizada en Badolatosa a primeros de julio comprobó que de un total de 705 demandantes sólo 553 tenían la posibilidad legal de ser incluidos en las listas del INEM y más de un centenar no cumplían los requisitos para ser beneficiario del empleo comunitario.

Los tres concejales socialistas de la corporación municipal han decidido sumarse a las peticiones de sus compañeros comunistas según ha informado el alcalde, y los comerciantes también se han solidarizado con ellas.

Para el martes día 26 hay anunciada también una reunión de jornaleros y comerciantes con el objeto de estudiar si estos últimos continúan con sus establecimientos abiertos o se vuelven a la la huelga general.

LEON

Un muerto y cuatro heridos en el atraco a un banco

León, 23 (Efe). — Una persona ha resultado muerta y cuatro heridas al hacer explosión un artefacto en manos de un atracador, en las oficinas de Bankunión del Paseo de la Facultad de Veterinaria de León sobre la una menos cuarto de ayer tarde.

Cuando la policía llegaba a las inmediaciones del Banco hizo explosión el artefacto en manos del atracador destrozándolo completamente.

Los heridos, entre los que se encuentra el interventor Ricardo Aneiro Losada, son todos empleados de la entidad bancaria y se encuentran ingresados en centros sanitarios.

Al producirse la explosión algunos empleados saltaron a la calle desde el piso superior que también está destinado a oficinas de la compañía.

La oficina quedó completamente destruida, al igual que varios vehículos estacionados en la confluencia del Paseo de la Facultad con la calle de Modesto Lafuente.

Por el momento se desconoce la identidad del atracador muerto ya que su cuerpo quedó totalmente destrozado e incluso algunos de sus miembros llegaron hasta la calle. Se sabe que era un hombre joven con barba y que aparentaba tener unos 25 años.

VITORIA

OTRO ATENTADO TERRORISTA

UN COMERCIANTE ASESINADO

Vitoria, 23. (Efe).—Una persona ha resultado herida gravísima esta mañana en Vitoria, al recibir un disparo en la nuca hacia las 9,30 de la mañana.

Se trata de Ramiro Salazar, propietario de una tienda de compraventa de automóviles, situada en la calle Benito Guinea, de la capital alavesa.

Según un parte médico facilitado en el Hospital Civil «Santiago Apóstol», donde se encuentra internado el herido, éste presenta «una herida por bala con orificio de entrada por la nuca y salida por región temporal izquierda, laceración cerebral y pérdida abundante de masa encefálica por oído izquierdo. El pronóstico es gravísimo». El parte se ha hecho público a las 11,45 de la mañana.

UN TIRO EN LA NUCA

Al parecer, dos jóvenes penetraron en el establecimiento de Ramiro Salazar que se encontraba arreglando una moto en el mismo. Uno de ellos se le acercó y le disparó un tiro en la nuca.

Un cabo de la Cruz Roja que pasaba casualmente por aquel lugar, al oír el disparo, detuvo el Land Rover en el que viajaba en compañía de otro miembro de la Cruz Roja y penetró en el establecimiento.

El citado cabo manifestó a Efe, que tuvo que pedir ayuda a una dotación de la Policía Nacional que se encontraba a unos metros del lugar de los hechos, para introducir el cuerpo del herido y trasladarlo al Hospital «Santiago Apóstol».

Los dos jóvenes se dieron a la fuga a pie, en dirección desconocida y en el lugar de los hechos, la Policía encontró un único casquillo «FN», de 9 mm. «parabellum», munición utilizada habitualmente por ETA.

Ramiro Salazar, nació el 1 de noviembre de 1947 en Urbina (Alava), está casado y su esposa en estos momentos se encuentra en avanzado estado de gestación.

SIN FILIACION POLITICA

Se desconoce filiación política alguna de la víctima del atentado y no se encuentran móviles, según fuentes oficiales, que puedan explicar esta acción terrorista.

El pasado mes de abril, Ramiro Salazar presentó una denuncia en Comisaría por la rotura intencionada de la luna del escaparate de la tienda de que es propietario.

FALECE EL HERIDO

Vitoria, 23. (Efe). — Poco después de la una de la tarde ha fallecido Ramiro Salazar, que esta mañana resultó herido gravísimo en un atentado terrorista en Vitoria.

Ramiro Salazar fue trasladado, con un tiro en la nuca y con pérdida de masa encefálica, al Hospital Civil de Santiago Apóstol en la capital alavesa.

Ante su estado, los médicos consideraron oportuno no in-

✝

EL ILUSTRISIMO SEÑOR

D. CONSTANTINO PASTOR MANCHO

(Alcalde del Excmo. Ayuntamiento de Fuentes de Valdepero)

Falleció en Palencia, víctima de accidente, el día 22 de Julio de 1983

A los 39 años de edad

Después de recibir los Santos Sacramentos

D. E. P.

Ayuntamiento y Corporación Municipal de Fuentes de Valdepero.

Tienen el sentimiento de participar tan sensible pérdida y ruegan una oración por el eterno descanso de su alma.

M.C.D.2022

Para el próximo curso

Diecisiete mil ochocientos millones para becas de estudios

Atenderán preferentemente los niveles no obligatorios

Madrid, 23. (Efe). — El importe de la aplicación del decreto sobre sistema de becas se cifra en 17.806 millones de pesetas, para el 1984, lo que supone un aumento del 40 por 100 sobre el presente año, según la memoria económica del proyecto.

El presupuesto para becas pasa de los 12.321 millones de 1983 a 17.806,5 millones del próximo ejercicio, según la propuesta elaborada por el Ministerio de Educación y Ciencia para los presupuestos generales del Estado de 1984.

Los mayores incrementos corresponden a estudios superiores, compensación de tasas universitarias, enseñanzas medias, y dentro de las convocatorias especiales, al nivel superior.

LAS BECAS ATENDERAN PREFERENTEMENTE LOS NIVELES NO OBLIGATORIOS

Madrid, 23. (Efe). — El sistema de becas y ayudas al estudio atenderá especialmente a los niveles educativos no obligatorios posteriores a la enseñanza básica, según el proyecto de Real Decreto sobre becas que prepara el Ministerio de Educación y Ciencia para el próximo curso 1983-84.

Mediante el nuevo sistema de becas y ayudas personalizadas se pretende ofrecer incentivos para la escolarización de los jóvenes de 14 y 15 años que actualmente abandonaron los estudios.

Las condiciones fundamentales para que el sistema de becas cumpla con sus finalidades, dice el texto del proyecto, son que la cuantía de las ayudas se aproxime a los costes reales y que su valor se actualice debidamente.

La dotación económica será fijada, anualmente, por el Ministerio de Educación y no sobrepasará el importe del salario mínimo interprofesional.

AYUDAR A LAS RENTAS MAS BAJAS

En el régimen general de becas, la cuantía "deberá compensar a las familias de rentas más bajas de las desventajas económicas que comporta la dedicación de sus miembros al estudio", atender a los costes directos de enseñanza, residencia y desplazamiento y llevar implícita la exención de tasas académicas.

Para aproximar a la realidad la estimación de las rentas familiares se establece una comisión interministerial con el fin de utilizar medios informativos en las tareas de comprobación, control, inspección y eventual imposición de sanciones.

En las ayudas de carácter especial para preescolar, EGB y Formación Profesional de primer grado no se exigirá ninguna calificación académica.

La convocatoria de ayudas se hará en octubre y noviembre de cada año. Se crea una comisión de becas o ayudas al estudio, presidida por el ministro de Educación y compuesta por titulares de su Departamento y del Ministerio de Economía y Hacienda que, con cacácter consultivo, debatirá las orientaciones de la política de becas.

6.308 DICTAMENES FAVORABLES DE EXCARCELACION

Madrid, 23. (Efe). — 6.308 dictámenes fiscales favorables a la excarcelación de presos penados y preventivos han sido emitidos estos días en casi todas las audiencias y organismos jurisdiccionales de España, según datos facilitados a Efe por el teniente fiscal del Tribunal Supremo, Cándido Conde Pumpido.

En este número de posibles beneficiados por la reciente reforma del Código Penal no se incluyen los datos referidos a ciudades con mayor número de habitantes, como Madrid, Barcelona o Valencia. Estos datos serán remitidos a la Fiscalía General del Estado la semana próxima.

La cuantía de excarcelaciones realizada hasta el momento se eleva a 1.134 —preventivos y penados— y a 279 la de dictámenes para una libertad provisional o definitiva más o menos inmedita.

Las provincias más beneficiadas por la reforma del Código Penal, hasta hoy, son Cádiz, Pontevedra, Sevilla, Murcia, Salamanca, Gerona, Santa Cruz de Tenerife y Zaragoza.

NUEVOS OPEL'83

Senator
— 3.0 E Inyección.
— 180 CV DIN
— 210 Km./hora.
— Aire acondicionado.
PRECIO DESDE 2.391.600. F. F.

Monza
— 3.0 E Inyección.
— 180 CV DIN
— 215 Km./hora.
PRECIO DESDE 2.494.500 F. F.

Rekord
— 2.0 S-100 Cv.
— 2.0 E Inyección. 110 CV.
— 2.3 Diesesl 65 CV.
— 5 velocidades.
PRECIO DESDE 1.314.000 F. F.

Manta
— 2.0 E Inyección.
— 110 CV DIN.
— 192 Km./hora.
— 5 velocidades.
PRECIO DESDE 1.308.000 F. F.

Ascona
— 1.6 S-90 CV.
— 1.6 Diesel 54 CV.
— 1.8 E Inyección. 115 CV.
— 5 velocidades.
— 4 ó 5 puertas.
PRECIO DESDE 1.128.800 F. F.

Kadett
— 1.3 S-75 CV.
— 1.6 S-90 CV.
— 1.6 Diesel 54 CV.
— 4 ó 5 velocidades.
PRECIO DESDE 972.500 F. F.

Corsa
— 1.0 45 CV.
— 1.2 54 CV.
— Carrocería en dos o tres volúmenes.
PRECIO DESDE 488.900 F. F.

REVISIONES Y CAMBIO DE ACEITE CADA 15.000 Km

OPEL GM

Disponibles en sistema Leasing
Financiación hasta 36 meses

VEALOS EN:
Angel Fuentes Guerra, S. A.
Avda. Casado Alisal, 13 - Teléfono 740211

LOTERIA NACIONAL

Cuarenta millones al número 26412

REINTEGROS EN 2 Y EN 7

Madrid, 23. — En el sorteo de la Lotería Nacional celebrado hoy en Madrid han resultado premiados los siguientes números y terminaciones:

PRIMER PREMIO

CUARENTA MILLONES de pesetas al número 26412. Ha sido vendido en Barcelona y La Puebla del Río.

Aproximaciones de dos millones de pesetas cada una a los números 26411 y 26413, anterior y posterior al primer premio.

Centenas de cincuenta mil pesetas cada una a los números comprendidos entre el 26401 y el 26500, excepto el 26412, primer premio.

SEGUNDO PREMIO

VEINTE MILLONES de pesetas al número 30410. Ha sido vendido en Valencia.

Aproximaciones de un millón de pesetas a los números 30409 y 30411, anterior y posterior al segundo premio.

Centenas de cincuenta mil pesetas cada una a los números comprendidos entre el 30401 y el 30500, excepto el 30410, segundo premio.

TERCER PREMIO

DIEZ MILLONES de pesetas al núm. 21749. Ha sido vendido en Málaga, Lugo, Orense y Sevilla.

Aproximaciones de seiscientas dos mil quinientas pesetas a los números 21748 y 21750, anterior y posterior al tercer premio.

Centenas de cincuenta mil pesetas cada una a los números comprendidos entre el 21701 y el 21800, excepto el 21749, tercer premio.

PREMIOS DE 50.000 PESETAS

Tienen premio de cincuenta mil pesetas todos los números terminados en:

020 033 078 109 160 337 410 577 590
597 680 705 730 733 734 852 903

TERMINACION Y REINTEGROS

Premios de cincuenta mil pesetas a los números que terminen en 12 y reintegros de cinco mil pesetas a los terminados en 2 y en 7.

En ambos casos con la excepción del número al que ha corresuondido el primer premio.

Dr. EMILIO MARTINEZ GRESPO
ESPECIALISTA DE SISTEMA NERVIOSO
ELECTROENCEFALOGRAFIA
Consulta diaria de 1 a 3 y de 4 a 8 tarde
(Previa petición de hora)
Teléfono 72 01 35 — José Antonio, 29, entreplanta — PALENCIA

M.C.D.2022

VENEZUELA

El presidente Herrera Campins recibió a los Reyes de España

Magna celebración del bicentenario de Simón Bolívar

LUIS HERRERA CAMPINS
presidente de Venezuela

Caracas, 23. (Efe). — Los Reyes de España y los presidentes de Colombia, Perú y Bolivia, junto con el vicepresidente de Panamá finalizaron ayer su primera jornada de estancia en Caracas.

Los jefes de Estado llegaron ayer con sus respectivas esposas y comitivas oficiales para estar presentes en los actos centrales del bicentenario del nacimiento del liberador Simón Bolivar.

El presidente venezolano,, Luis Herrera Campins, los recibió en el aeropuerto internacional «Simón Bolivar», situado a unos treinta kilómetros de Caracas.

Una formación de cadetes militares de las diferentes ramas castrenses venezolanas rindió los honores a tan altos dignatarios visitantes.

Del aeropuerto internacional «Simón Bolivar» los Reyes de España se trasladaron a la residencia de huéspedes ilustres «La Vineta», situada cerca de las principales instalaciones militares caraqueñas.

Los presidentes de Colombia, Perú y Bolivia junto con vice-presidente de Panamá se alojaron, tras el recibimiento oficial en el aeropuerto, en un lujoso hotel caraqueño.

Por la noche los presidentes de Colombia y Venezuela, Belisario Bentacour y Luis Herrera Campins, respectivamente asistieron a la sesión del Parlamento andino.

Posteriormente el presidente colombiano ofreció una recepción en la residencia del embajador de su país en Caracas, a la que asistieron los demás jefes de Estado.

UNA APRETADA AGENDA DE VIAJE

El programa de ayer concluyó con la presentación de un acto cultural en el hipódromo «La Rinconada» de Caracas que se denominó «La epopeya de Bolivar».

Allí los altos dignatarios y sus comitivas oficiales pudieron preesnciar un espectáculo llevado a cabo por militares y civiles venezolanos que rememoraron las principales batallas libradas por Simón Bolivar y sus guerreros.

La apretada agenda de los visitantes continuará el sábado con la asistencia matutina a un desfile naval internacional en el litoral central venezolano.

VENEZUELA ESPAÑA: SOLUCION AL «ASUNTO PEGASO»

Caracas, 23. (Efe). — El Gobierno venezolano ha anunciado su propósito de hacer efectivos, en las próximas semanas, los acuerdos suscritos, en septiembre de 1982, entre el ministerio de Fomento de Venezuela y el Instituto Nacional de Industria español sobre el llamado «Asunto Pegaso».

El camino hacia la solución de este problema, que se ha venido arrastrando desde cinco años, se allanó el jueves durante la reunión que celebraron el ministro venezolano de Fomento, Enrique Pérez Omana, y el presidente del Instituto Nacional de Industria, Enrique Moya.

Según declaró Enrique Moya, el ministro Pérez Omana le aseguró que antes del próximo 31 de agosto Venezuela entregará los créditos acordados a la compañía «HIVENCA».

Inmediatamente después, según el ofrecimiento del ministro venezolano de Fomento, se deberán hacer efectivos los compromisos financieros e industriales con la compañía «DESIAUTO».

Las dos firmas, «HIVENCA» y «DESIAUTO», fueron constituídas para la fabricación de motores y el ensamblaje de vehículos cuando «Pegaso», se adjudicó un concurso convocado por el Gobierno venezolano.

LIBANO

23 muertos en los bombardeos de Beirut

Beirut, 23. (Efe). — Veintitrés personas muertas y 65 heridas, fue el resultado de los enfrentamientos entre drusos y cristianos que se produjeron ayer, tras el bombardeo del aeropuerto internacional de Beirut.

Radio Beirut informó de que un soldado resultó muerto y ocho heridos, al ser alcanzado el centro de formación de reclutas del ejército libanés, en el suburbio de Yarze, por los proyectiles disparados desde las montañas próximas a la capital.

También, seis personas murieron en el barrio armenio de Dawra, sector oriental de Beirut, y otras cinco en el suburbio de Jdeide como consecuencia de los bombardeos.

El tráfico del aeropuerto se reanudó cuatro horas despues del bombardeo por orden del presidente libanés, Amin Gemayel, quien llamó desde Wáshington, donde ayer se reunió con su colega norteamericano para tratar de la retirada de las fuerzas extranjeras del Líbano.

viajes oeste

C/ Colón, 33. C.A.T. 610. Tfnos. 740044 - 745454

VACACIONES-VERANO 83

Excursión a

ITALIA Y COSTA AZUL

(Visitando al Papa en Roma).
Salida día 13 agosto en media pensión. 12 días. Precio 37.500 pesetas.
Excursiones todos los domingos a Santander, Gijón, Covadonga, Santillana del Mar, Comillas, Valle de los Caídos, Escorial ,etc.
A Benidorm, Salou, La Manga, Costa del Sol, todas las semanas, con hotel o sin él. Desde Palencia.
RESERVAS de avión, tren, hoteles, apartamentos. Grandes viajes combinados, Cruceros, Charters, etc.
Toda inrformación en VIAJES OESTE. Tfno. 740044

†

EL ILUSTRISIMO SEÑOR

DON CONSTANTINO PASTOR MANCHO

(Alcalde del Excmo. Ayuntamiento de Fuentes de Valdepero)
Falleció en Palencia el día 22 de julio de 1983
(Víctima de accidente)
A los 39 años de edad
Después de recibir los Santos Sacramentos
D. E. P.

Su apenada esposa Florentina Illán Ruiz; hijos David y Cristina Pastor Illán; padres Sandalio y Consuelo; padres políticos Mariano y Eufrasia; hermanos María Luz, Etelvina, Estanislao y Juan-Ramón; hermanos políticos, sobrinos, primos y demás familia,

Al participar tan sensible pérdida, ruegan una oración por su alma.

Funeral: Hoy día 23, a las siete de la tarde en la iglesia parroquial de Fuentes de Valdepero y a continuación la conducción del cadáver al Cementerio de dicha localidad.
Casa mortuoria: Depósito Judicial de Palencia.
Casa doliente: Fuentes de Valdepero (Palencia).
Pompas Fúnebres Ntra. Sra. de la Calle. Plaza Mayor, 13, 2.º. Teléfono 744949

†

EL SEÑOR

DON MIGUEL DE LOS BUEIS CRESPO

Falleció en Villada el día 22 de julio de 1983
Después de recibir los Santos Sacramentos
— D. E. P. —

Su esposa doña Luisa Maldonado Martín; hijos Miguel, Luisa, Petra, María Julia y Consuelo de los Bueis Maldonado; hijos políticos Angel Bueno, María Jesús Martínez, José Manchado, Eusebio Ballesteros y Pedro Alonso; hermana Ascensión de los Bueis; nietos, sobrinos y demás familia,

Suplican una oración por su alma.

Funeral y conduccción: Hoy sábado, a las ocho de la tarde en la iglesia de Santa María, de Villada, y a continuación la misa de familia.

M.C.D.2022

Alquileres

SE ALQUILA piso Teléfono 729777.

SE ALQUILAN dos pisos. Teléfono 745804.

ALQUILO apartamento en Villalobón, sin amueblar. Teléfono 744043.

ARRIENDO tienda alimentación o local para negocio. 748641.

SE ALQUILA apartamento amueblado, servicios centrales, una sola persona. General Franco, 7. Tfno. 722242.

ARRIENDO o vendo 226 metros bajo, lindando a calle Mayor, económico. Teléfono 724012.

ALQUILO piso y local. Teléfono 851105.

Automóviles

AUTOMOVILES 200. Compraventa y cambio de vehículos. Revisados. Facilidades, sin entrada hasta 36 meses. Felipe II 10. Tfno. 721076.

SANSE. Automóviles seminuevos. Antes de comprar, vender o cambiar su coche consúltenos. Ofrecemos gran calidad y muchas facilidades. María de Molina, 2. Tfno. 725541.

VENDO R-5 TS. 67.000 kilómetros. Tfno. 722662.

GARAJE SAN LAZARO está de guardia los domingos por la mañana para solucionar sus problemas. Baterías, pinchazos, cubiertas todas marcas. Teniente Velasco, núm. 1. Palencia.

VENDO Dyana-6. Teléfono 745133.

Enseñanzas

ECONOMISTA da clases: Contabilidad, Matemáticas, EGB, BUP. Tfno. 743537.

Fincas

SE CAMBIAN pisos o locales en Palencia por casas viejas, solares o fincas. Tfno. 744414.

SE VENDE piso calle Panaderas, 9, segundo B, a estrenar, precio costo, plaza garaje. Teléfonos (91) 2212333 ó 744560.

VENDO casa planta baja con patio. Calderón de la Barca. Tfno. 749975.

OCASION UNICA. Venta piso de lujo. Tfnos. 947-206833. 947-214419.

VENDO o arriendo piso en Avenida de Valladolid, 43, primero izquierda. Razón: teléfono 890165.

VENDO-ARRIENDO naves 560-380 m2. Polígono Industrial. Tfno. 721190.

VENDO piso Paseo de los Angeles, 5, derecha. Informes: Padre Claret, 1, tercero D.

VENDO finca regadío 43 hectáreas con nave 800 metros, dos pozos, agua abundante, equipos de riego. Razón: teléfonos 700850 y 700825. Medina de Rioseco. (Valladolid).

SE VENDEN 22 hectáreas. 25 areas y 80 centiáreas concentradas, y una hectárea, 68 áreas y 32 centiáreas sin concentrar. Terreno de secano en términos municipales de Autilla del Pino y Palencia. Tratar con Regino Rodríguez Vega, en Palencia, calle San José, 4.

VENDO piso céntrico 74 m2 útiles, con mejoras. Teléfono 749686, tardes.

VENDO finca de regadío en Grijota, de tres hectáreas y cuarta, linda con la carretera y está libre de arrendatario. Tfno. 741631.

SE VENDE o se alquila piso céntrico, arreglado. Llamar Tfno. 741768.

COMPRO casa una o dos plantas, en Palencia. Teléfono 729691.

En centro ciudad **TRASPASO** o vendo tienda alimentación, amplio local, propio cualquier negocio. Lope de Vaga, 12.

VENDO casa económica, en Mazuecos de Valdeginate. Modesto García Cuevas.

PISO urge vender, céntrico, calefacción central. Teléfono 721718.

VENDO precioso chalet-vivienda con garaje. Ciudad Jardín. Tfnos. 746611 y 746656.

A. P. I. Venta de pisos en construcción diversas zonas céntricas, grandes, espaciosos, zonas San Miguel y Batán de San Sebastián. Información: Martn Calleja, 9. Tfno. 747167.

SE VENDEN pisos General Amor, 5. Tfno. 942-276889, de 9 a 10 noche.

SE VENDE local comercial y estudio General Amor, 5. Teléfono 942-276899, de 9 a 10 noche.

VENDO piso exterior. Paseo Zorrilla. Tfno. 983-392325. Valladolid.

A. P. I. Disponemos de pisos estrenar en calle Martín Calleja, Alonso Fernández del Pulgar, General Mola, Eras del Bosque. En pisos seminuevos les podemos ofrecer en todas las zonas de Palencia. Información: Martín Calleja, 9. Teléfono 747168.

Ganados y aves

VENDO dos novillos carne. Basilio. Castrillo de Villavega.

VENDO 15 novillos ratinos. Gerardo García. San Cristóbal de Boedo.

VENDO 25 ovejas con lechazos. Infante Barrera. Paredes de Nava.

VENDO corderos. Pozo Nava. Bustillo del Páramo.

Maquinaria y Reparaciones

BARRAS guadañadoras Trepat, segadoras de discos y rastrillos hileradores VICON. Central Agrícola URBON. Avenida M. Rivera, 2. Tfno. 725334.

OCASION carros agrupapacas, hilerador cargapacas, segadora alfalfa. Villalón. 740069.

COSECHADORA Class Mercator 4,20, como nueva. LANDA. Tfno. 746011.

SE VENDE sinfín y grupo de riego con bomba Itur. Justa Sanz. Cubillas de Cerrato.

ENSACADORA aventadora 3 ventiladores y segadora perfecto uso, vendo. Valeriano Ruiz. Frómista.

COSECHADORAS DE OCASION

Varias marcas y modelos, garantizadas

VICAUTO, S. A.

Polígono Nuestra Señora de los Angeles
Tfno. 720050. Palencia.

HILO de empacar. C. A. URBON. Avda. M. Rivera, 2. Teléfono 725334.

REMOLQUES basculantes Hidráulicos. C. A. URBON. Avenida M. Rivera, 2. Teléfono 725334.

Préstamos

CREDITOS personales 1, 2, 3 años, 15 por ciento anual; Hipotecarios hasta 15 años. Rápida tramitación. Calle Madrid, 21, primero izquierda. Burgos. Tfno. 947/230654.

Trabajo

NECESITO interna para Madrid, guste niños. 35.000 con seguro. 830117. Paredes de Nava.

SE PRECISA asistenta sólo mañanas. Informes: Santa Teresa de Jesús, 2, primero izda.

SE NECESITA chica fija. Teléfono 720223.

SE NECESITA asistenta. Marqués de Albaida, 18, séptimo. Tfno. 741096.

SE OFRECE aprendiza peluquería. Tfno. 746429.

"ADMINISTRATIVO-ADMINISTRATIVA DE PRIMERA"

Con experiencia probada en Contabilidad, Seguridad Social, Nóminas, etc., precisa empresa metalúrgica ubicada en Palencia, imprescindible dominio del idioma francés y/o alemán.
Interesados dirigir solicitud detallada a:
MECANICAS PALENTINAS, S. A.
Apartado 616. Palencia.
Ref. Oficina Empleo: INEM BI-13/1.196

Traspasos

SE TRASPASA bar Stop. Informes en el mismo.

TRASPASO bar. Tfno. 741181.

SE TRASPASA bar Villa. Teléfono 780173. Dueñas.

Varios

CEMENTOS, fibrocementos y toda clase de prefabricados de hormigón en Comercial Arroyo Construcción, S. A. Fábrica Carretera de Carrión. Teléfono 742119. Oficinas: Patio de Castaño, 4. Teléfonos 744211 y 744267.

Ventas

SE VENDEN vigas doble «T», todas las medidas. Derribos García. Avda. de Asturias, 25. Tfno. 742518.

VENDENSE: Tocadiscos, televisor grande en blanco y negro, infiernillo dos fuegos y bicicleta adolescentes. Baratos. Tfno. 721211.

VENDO cachorros raza pastor alemán. Tfno. 745298.

ENCUESTA CON LOS CORRESPONSALES DE TV EN TODO EL MUNDO

(Viene de la página 28)

y Nuevo York... Sí, sigo soltero y sin compañía, debido a que la profesión me ha absorbido mucho tiempo".

FEDERICO VOLPINI: "MI MUJER ME RECRIMINO EL QUE NOS VIERAMOS SOLO 20 DIAS AL AÑO"

Federico Volpini lleva 5 años en la corresponsalía de Suramérica y Centroamérica, y su principal problema es lo mucho que tiene que abarcar y los casi nulos medios técnicos...

—En los 5 años que me tocaron en el Mercado Común, el peligro era aburrir; durante los 2 que pasé en París, el que me aburría era yo; y en los 5 últmos años no he tenido ni un segundo para aburrirme, entre tanta guerra, revolución, derrocamiento... Lo peor es el poco tiempo que puedo dedicar a mi mujer, que en una ocasión me recriminó el que sólo nos habíamos visto unos 20 días en todo un año; y es que aunque tengo mi residencia en México, estoy continuamente viajando.

Volpini continúa todavía de baja debido a un accidente que sufrió hace un año... "Lo que no me ha ocurrido en los momentos de mayor peligro, me ocurrió en Madrid al toparme con un coche y estuve en coma durante días".

JUAN PEREZ PELLON: LA RESPONSABILIDAD DE REPRESENTAR A ESPAÑA

Javier Pérez Pellón, 6 años en Italia, un enamorado del país, que desde joven ha recorrido... "Los corresponsales no representan tanto a televisión como al país, y ahí esta la gran responsabilidad que siento... Italia me atrae y no quisiera dejarla nunca: en Italia existe España, pero además podemos aprender de ella la gran virtud de la tolerancia... Lo único que espero es que, a nivel técnico, todo mejore".

Pilar COLAS
EUROPA PRESS

¡MUY IMPORTANTE! NO PIERDA SU GRAN OPORTUNIDAD

Ahora puede adquirir su vivienda en la zona de más futuro de Palencia

LE ENTREGAMOS LAS LLAVES PRACTICAMENTE SIN ENTRADA

RESTO COMO UN ALQUILER

(CENTRO COMERCIAL "SAN TELMO". C/ Diego Lainez.
Promotor: VALENTIN RODRIGUEZ.

Información: PROCOCASA. C/ José Zorrilla, 1. Entreplanta (Junto Cine Rey Don Sancho). Tfno. 74-44-14. PALENCIA
Expediente 34-1-0010-9. Aval: Crédito y Caución núm. 95607

AVISO DE PROCOCASA. — Se pone en conocimiento que, por error de imprenta, en el sorteo de una plaza de garaje en el Centro Comercial "San Telmo" que, donde dice "Las tres últimas cifras del sorteo", se refiere a las TRES ULTIMAS CIFRAS DEL PRIMER PREMIO.

M.C.D.2022

CRUCIGRAMA

HORIZONTALES: 1: Tela muy fina, generalmente negra. 2: Poste con una o varias luces intermitentes, que sirve para regular el tráfico urbano (pl.). 3: (al rev.) Comer cosas blandas sin necesidad de ser masticadas. Diosa de los antiguos egipcios. 4: Lanudo. (al rev.) Nombre de varón. 5: Dativo o acusativo del pronombre. Siglas comerciales. Lengua provenzal. Encareces las cosas. 6: Prueba o reactivo que se utiliza para medir condiciones y actitudes de un sujeto. Gran sacerdote del pueblo judío, que presidió el Sanedrín donde fue presentado Jesús, una vez preso en Getsemaní. Químico sueco, inventor de la dinamita. 7: Enmudecer. Mil. Costumbres o ceremonias. 8: (al rev.) Firmamento. Vocal. Preposición inseparable. Cualquier pedazo de madera corto y grueso. 9: Vencí. (al rev.) Repetido; ser querido. Conjunto de voces cantoras. Algo, cualquier cosa. 10: (al rev.) Quiera. Número. Repetición de un sonido. Yerno de Mahoma. 11: Dios del sol entre los antiguos egipcios. Pueblo de la provincia de Gerona. Interjección. Agarrad. 12: Nombre de mujer. Estoy enterado. Vocal. Pone o dice apodos. 13: (al rev.) Señal. Consonante. (al rev.) Ocurrencia. 14: (al rev.) Partía de un lugar. Dulce de yemas de huevo, azúcar y leche. (al rev.) En algunas embaracaciones, conducto de tablas por donde salía a la mar el agua que achicaba la bomba. 15: (al rev.) Sitio, lugar. (al rev.) Nota musical. Consonantes diferentes. Voz de mando en la milicia. 16: (al rev.) Velero ligero de dos o tres palos. Molestar, fastidiar. 17: (al rev.) Pie de un mueble. (al rev.) Agua transparente. 18: Tienda donde determinadas personas pueden adquirir géneros a precios económicos. 19: (al rev.) Hace análisis.

VERTICALES: 1: Agarraría. 2: Playa de Ibiza. 3: Pelo largo. Gran lago salado de América. del Norte. 4: NOMBRE DE NUESTRO PERSONAJE. Acomete por sorpresa. 5: Símbolo químico del radio. Ruido acompasado. (al rev.) Mugido. Nombre de mujer. 6: Apócope. Consonante. (al rev.) Río francés. (al rev.) Escuadriñas. 7: Trampas. Los tuvo «Don Juan Tenorio». Metal. 8: Prepara la pasta para hacer pan. Consonante. (al rev.) Gusano de seda que no hila el capullo. 9: Batracio. Vocal. (al rev.) Nombre de varón. Nota musical. 10: Isla fortificada del Mediterráneo, situada en la bahía de Marsella. (al rev.) Negación. Carta de la baraja. (al rev.) Artículo. 11: Símbolo químico. Anade. Consonante. APELLIDO DE NUESTRO PERSONAJE. 13: Ciudad de la Costa Brava. Martillo corto. Serie de petardos colocados a lo largo de una cuerda y que estallan sucesivamente. 14: Viento abrasador de los desiertos de Africa y Arabia. Abertura en el rostro. Vocal. Nombre de letra griega. Río italiano. (al rev.) Negación. 16: Deuda. Amontonar. 17: Hongo. Arruinar, destruir. 18: Asiento en un lugar de espectáculos. 19: Firme, maciza.

SOLUCIONES A LOS PASATIEMPOS DEL DIA ANTERIOR

AL CRUCIGRAMA

HORIZONTALES: 1: Can. 2: Pisar. 3: Cometen. 4: raloM. TIR. 5: Usan Vive. 6: Tac. Menea. 7: Romeral. 8: Sumas. 9: Sos.

VERTICALES: 1: Rut. 2: Casar. 3: Polacos. 4: Cimón. Mus. 5: aseM. Memo. 6: naT. Verás. 7: Retinas. 8: Nivel. 9: Rea.

AL NOMBRE

—Juanita.

AL «VISTAGRAMA»

Hay tres tamaños; 4 de grandes; 8 de medianas y 6 de pequeñas.

HOROSCOPO DE LA SEMANA

SEMANA DEL 25 AL 31 DE JULIO

ARIES

Del 21 de marzo al 20 de abril Un asunto complicado puede resolverse gracias a una súbita inspiración. En el aspecto económico, las cosas van mejor de lo que imagina, aunque los resultados tarden en concretarse. Agradable viaje familiar.

TAURO

Del 21 de abril al 20 de mayo. No vea calamidades en lo que sólo son percances naturales. En vez de gastar energías quejándose, aplíquese a sacar el mejor partido posible de los acontecimientos. Corte rápidamente unas relaciones que dañan su prestigio. Su generosidad desequilibrará algo el presupuesto que había hecho.

GEMINIS

GEMINIS, del 21 de mayo al 21 de junio. Ha perdido una ocasión de encauzar su vida por mejores derroteros, sólo por no hacer un esfuerzo a tiempo. La enigmática actitud de cierta persona se basa en razones válidas; contenga su curiosidad y no haga preguntas Consulte al médico los problemas de salud y no imagine lo que no existe.

CANCER

Del 22 de junio al 22 de julio. No tome demasiado en serio la postura de una persona que parece dedicida a lograr sus propósitos a cualquier precio. La salud de un familiar anciano le causará alguna inquietud. Evite discusiones con sus íntimos ya que el ambiente no es propicio para tratar temas delicados.

LEO

Del 23 de julio al 23 de agosto. Su imaginación le hará convertir en montañas los mínimos obstáculos. Podrá conseguir algún ingreso extra si sacrifica algunas horas de su descanso. Ocúpese muy especialmente de los miembros más jóvenes de la familia. Le vendría muy bien hacer más ejercicio físico, pero siempre controlado.

VIRGO

Del 24 de agosto al 23 de septiembre. Su gusto por las noticias sensacionales le hace ser crédulo en exceso cuando escucha rumores. compruebe si son veraces antes de repetirlos. Su capacidad le permite aspirar a más de lo que tiene, pero su falta de ambición real es un grave inconveniente para ello. Cuide más su salud, especialmente la alimentación.

LIBRA

Del 24 de septiembre al 23 de octubre. Tenga cuidado con las decisiones precipitadas que pueden tener consecuencias muy desagradables en varios aspectos. En el trabajo, algunos problemas con un compañero que se mostrará muy exigente. Noticias sorprendentes que afectan a la familia.

ESCORPIO

Del 24 de octubre al 22 de noviembre. Su estado de ánimo no es el más propicio para abordar cuestiones difíciles; una serie de contratiempos le pondrán de mal humor. Con las mejores intenciones, los consejos de un amigo pueden inducirle a error. Tome sus decisiones personalmente. Grato fin de semana con una persona a la que aprecia.

SAGITARIO

Del 23 de noviembre al 21 de diciembre. Por no haber previsto todos los detalles, habrá de modificar sus planes a última hora. Pero sus soluciones improvisadas serán un auténtico éxito. Los gastos e ingresos serán algo mayores de lo previsto. El fin de semana será muy activo y tendrá ocasión de reunirse con buenos amigos.

CAPRICORNIO

Del 22 de diciembre al 20 de enero. No está prestando la atención debida a una persona joven que depende enteramente de su cuidado. Buena ocasión de superarse y destacar en el trabajo. Procure no ser tan tajante al expresar sus opiniones, piense que puede herir susceptibilidades.

ACUARIO

Del 21 de enero al 19 de febrero. Si no logra la cooperación de otros, sus esfuerzos serán insuficientes para llevar a buen término sus actuales proyectos. Interesantes novedades en el terreno sentimental y familiar. Deseche las tentaciones nostálgicas, el presente es más que satisfactorio.

PISCIS

Del 20 de febrero al 20 de marzo. Una semana con muchas alternativas de humor, no siempre justificadas. Algunos días se le harán largos y tediosos y otros le parecerán cortos para todos sus planes. Busque el término medio y trate de ver las cosas tal como son en realidad. Su pareja demostrará un gran paciencia, pero no abuse de su comprensión.

Por ALEXANDRA

(Servicios Especiales Efe)

CRUCIGRAMA

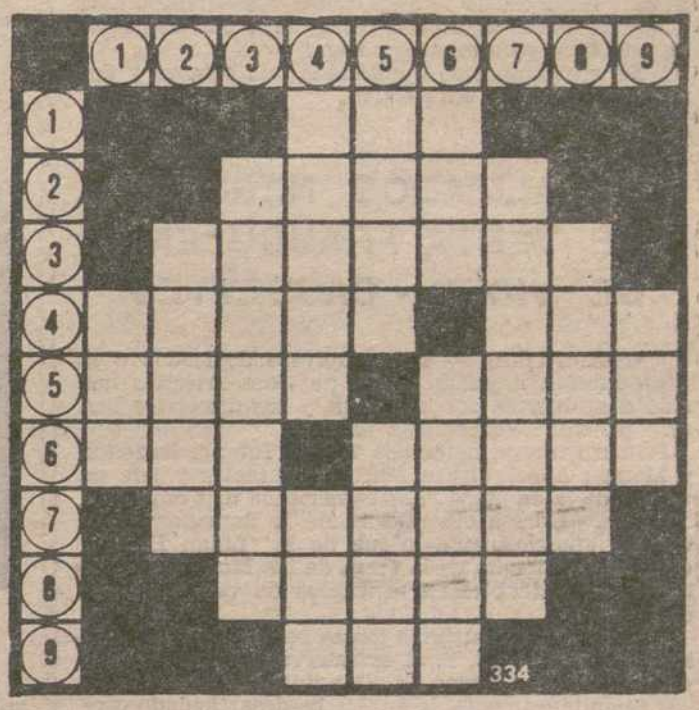

HORIZONTALES: 1: Costado de un ejército. 2: (al rev). Aposento. 3: Aposento para criar palomas. 4: Satisfacen lo que deben. (al rev.) Plural de consonante. 5: (al rev.) Vigila. Pelusilla que se cría debajo de las camas, por falta de aseo. 6: Prenda militar antigua. Aparato para descubrir la presencia y situación de objetos alejados y no visibles. 7: Firmes. 8: Observar. 9: (al rev.) Gracia, donaire.

VERTICALES: 1: Dos. 2: Cabo en la provincia de Murcia, cerca de Cartagena y del Mar Menor. 3: El primer historiador danés conocido. Escribió por orden del arzobispo de Lund (siglos XII-XIII). 4: (al rev.) Calzones. Tanto deportivo. 5: Ciudad española. Itinerario de un viaje. 6: (al rev.) De mi propiedad (fem). Defectos. 7: Broche. 8: Bogas. 9: Preposición.

Seminario Menor «Sagrado Corazón»

CARRION DE LOS CONDES

Se comunica a todos los interesados, que el Seminario Menor de Carrión de los Condes, impartirá el cursillo de Ingreso para los nuevos alumnos de E.G.B. los días 27, 28, 29 de julio.

Cuantos estén interesados en mandar a sus hijos y no lo hayan comunicado aún al Centro, les rogamos que hagan la reserva de plaza cuanto antes, para que puedan asistir esos días al cursillo.

M.C.D.2022

SUCESOS

U.S.A. CUATRO MUERTOS AL CHOCAR UN AVION Y UN HELICOPTERO

Nueva York. (Efe). — Dos agentes de Policía y dos pilotos resultaron muertos ayer, a consecuencia de un accidente aéreo ocurrido sobre el río East.

El suceso se produjo al chocar el avión anfibio, tripulado por cuatro hombres, contra la parte posterior de un helicóptero de la Policía, que patrullaba sobre la zona fluvial.

En el impacto, el avión fue despedido violentamente contra un edificio abandonado situado en la ribera, cayendo después sobre el río East.

Dos, de sus cuatro tripulantes, consiguieron salir del aparato antes de que éste se hundiese.

APREHENDIDOS MAS DE TRECE MILLONES DE PESETAS EN HEROINA

Barcelona. (Efe). — Un total de 665 gramos de heroína tasado en tres millones y medio de pesetas, aparecieron en una vivienda de Barcelona, donde residía el miembro de una organización internacional dedicada al tráfico de drogas.

La vivienda, un piso del número 348 de la Calle de Aragón, figuraba a nombre del súbdito yugoslavo Nikolic Zlatinca, de 20 años, quien fue detenido días atrás en unión de un mozambiqueño, una española, un pakistaní y un ecuatoguineano.

En el mismo piso fue hallada una balanza y dos millones y medio en efectivo.

LOCALIZADOS NEGOCIOS DE VENTA FRAUDULENTA DE VIDEO - CASSETTES

Madrid. (Efe). — Dos empresas dedicadas a la reproducción ilegal de cintas de vídeo-cassettes han sido descubiertas por la Policía, y sus directivos han sido puestos a disposición judicial.

Primero fueron detenidos Tomás Infante Redondo y Manuel Angel Vigara Martínez, director y jefe de ventas de la empresa "Iberoamericana de Comercio".

Esta empresa era gestora de la llamada "Video One" y anteriormente lo fue de la "Lilian House", que tenían su sede en la Plaza de los Mostenses y en la que habían obtenido beneficios de varios cientos de millones.

La empresa distribuía cintas como "Rocky", "Carros de fuego", "E. T. el extraterrestre" y tenían en preparación las coplas de "Gandhi".

Simultáneamente, la Policía ha desarticulado otra distribuidora, con sede en la madrileña calle de Gutiérrez de Cetina, que funcionaba con el nombre de "Postfoto" y que tenía un almacén en la calle Pedro Antonio de Alarcón, que era el local social de "Video Canje", cuyo director era Enrique Freire Sánchez, que también ha pasado a disposición judicial.

Esta empresa comercializaba títulos como "Lo que el viento se llevó", ""Oficial y caballero" y "La decisión de Sophie". Se le calculan unos beneficios de unos 30 millones de pesetas.

UN CAMION ARROLLO A UNA CARAVANA DE COCHES

Valencia. (Efe). — Un muerto y numerosos heridos ,es el resultado de un accidente ocurrido ayer por la noche en la autopista del Saler, al precipitarse un camión belga contra una caravana de turismos que se encontraba parada.

El accidente ocurrió en el kilómetro 9 de la autopista Valencia-El Saler.

Al parecer el camión belga matrícula AF-701, embistió la cola de turismos que se encontraban parados para reanudar la marcha, dada la caravana que se había formado.

El camión belga, que parece circulaba a gran velocidad, aplastó materialmente a siete de los vehículos que formaban la cola de la caravana.

Como consecuencia del choque resultó muerto en el acto el conductor del turismo Francisco Vázquez Blanch, de 51 años, resultando heridos numerosos usuarios de vehículos que fueron inmediatamente trasladados a centros sanitarios de la ciudad.

Un testigo presencial del accidente informó a Efe que vio cómo volaba por los aires uno de los turismos, como consecuencia del impacto del camión belga.

Hasta el momenta se desconoce el número exacto de heridos, y también si hay que lamentar más víctimas.

ENCUESTA con los CORRESPONSALES de TV en todo el mundo .....

Estos son sus anhelos, sus problemas y sus proyectos

Los corresponsales españoles en el extranjero, reunidos

En Madrid, en Prado del Rey, se han reunido por primera vez los 10 corresponsales que TVE tiene desplazados en las diferentes partes del mundo, ya que la anterior y primera reunión fue en Londres hace cinco años.

PALOMA GOMEZ BORRERO: "QUIERO TRABAJAR MAS"

Paloma Gómez Borrero es la única mujer corresponsal, por lo cual es quizá la más popular. Lleva 7 años como tal en el Vaticano, siguiendo cada paso del Papa:

—Lo que he pedido es trabajar más, cosa por la que vengo luchando desde hace mucho tiempo. Creo que puedo hacer otro tipo de reportajes, aparte de los del Vaticano, es decir, por toda Italia. Hay sitio para los dos: para Javier Pérez Pellón, el corresponsal de Italia, y para mí... A nivel personal, el seguir al Papa me ha permitido conocer muchos países.

JUAN CARLOS AZCUE: DEJA LA CORRESPONSALIA DE PARIS

Juan Carlos Azcue, después de 4 años en París, ha decidido dejar la corresponsalía, cosa que hará a finales de este año... "La mayor dificultad ha estribado en el tema económico y en el hecho de que los chicos deben educarse en el país en que han nacido para evitar que se sientan erradicados. El hecho de que vuelva a España también se debe a que mi mujer debe incorporarse a su trabajo en Iberia, y a que creo que 4 años es el período ideal para un corresponsal... Ha sido una experiencia inolvidable que me ha permitido conocer a toda la clase política francesa".

MIGUEL VEIRAT: UN SALTO GRACIAS A LA GUERRA DE LAS MALVINAS

Miguel Veirat es el que menos tiempo lleva en su corresponsalía actual: un año y medio, habiendo estado anteriormente en París y Rabat... Ahora está en Londres.

—A nivel personal, el sueldo es cada vez menor, debido a la constante baja de la peseta, sumando además el hecho de que los colegios salen carísimos, ya que he intentado mantener a mis hijos en el Liceo Francés, fuéramos donde fuéramos, para facilitar su adaptación... Profesionalmente, mi gran reto fue cuando, al mes de llegar a la corresponsalía, estalló la guerra de las Malvinas... Me fue muy difícil cubrirlo, llevando tan poco tiempo: me costó hacerme con ella pero lo conseguí.

MANUEL PIEDRAHITA: "LOS QUE SALEN MEJOR PARADOS SON LOS HIJOS"

Restando unos meses intermedios, Manuel Piedrahita lleva unos 5 años en Alemania. Lo que más le valió fue el idioma...

—El adaptarse, al menos para mí y mi familia, fue fácil; depende del carácter de cada uno. Yo soy andaluz, de Córdoba, y me ha atraído sobre todo la planificación alemana... A mí me gustaría la experiencia en otro país, pero mis 2 hijos de 17 y 15 años ya están muy adaptados... Precisamente los mejor parados son ellos: que aprenden 3 idiomas aparte del suyo y consiguen ampliar su mentalidad.

PEDRO ERQUICIA: "SIGO SOLTERO; LA PROFESION ME HA ABSORBIDO MUCHO TIEMPO"

Pedro Erquicia estuvo de corresponsal en Nueva York desde finales del 78 hasta el 81, volviendo en enero del 82. Su corresponsalía es quizá la mejor dotada técnicamente.

—Básicamente mi problema es la baja en la cotización de la peseta, lo que incide definitivamente en el sueldo, cada vez más recortado. Estados Unidos es un país muy interesante a nivel profesional, y lo que más impacta es su tamaño, de vértigo: como ejemplo, digamos que la largura del Missisippi es como la distancia que hay entre Madrid

(Continúa en la página 26)

M.C.D.2022